工商晚報
THE KUNG SHEUNG EVENING NEWS
中華民國僑務委員會登記證台救新字第壹貳壹號
中華民國內政部登記證內版僑台報字第零零零壹號
督印及承印：工商日報有限公司
香港灣仔分域街十八號
各部電話：
編輯部：七三〇七〇六
採訪部：七二〇六二七　七二三四九二
營業部、廣告部：七二九三〇七　七三〇七〇八　七二七二八二
社長室：七二四八五四
總編輯：七二七二式二
經理室：七二七二六一
秘書室：七二七二叁二
中區辦事處：二式五四九五　二式一式三八
電報掛號二〇七五　郵箱六二號
新聞紙第八八七八號
出紙兩大張售價一毫

中共與美門法 在美組紅衞兵

將以武器分發美國黑人

【紐約六日路透社電】不及一年之前，美國曾出現一個態度親中共的新共黨，該黨在今天宣佈，將以自衞武器分發美國各大城市的黑人，希望美國境內將來有一天也會出現「紅衞兵」。

該黨的總書記拉斯奇（廿五歲）在記者招待會中說：「我們將在洛杉磯和美國各大城市（包括舊金山）散發武器，也將在紐約散發。」

此一記者招待會的舉行地點，是紐約市黑人區「哈林區」內一間被改闢為該黨紐約黨部的書店，該黨部中壁上除了懸有毛澤東的一張照片外，別無他物。站在拉斯奇右邊的，一個是他的白種太太，一個是該黨中央委員會的主席，現年廿三歲的黑人西蒙斯。

拉斯奇說：他舉行這次記者招待會，意在就該黨今年九月於洛杉磯召開秘密會議通過的政綱作概括宣佈。

拉斯奇承認：該黨黨員人數很少，他說：「我所能夠透露的人數，不過五千人左右罷了。」他說：但是，在美國北部各主要城市，該黨是擁有若干實力圈的。

該黨自稱：「美國馬列主義共產黨」。成立已久的美國共黨，則祇叫作「美國共產黨」，聲言擁有黨員二萬五千人，以何爾為頭目，態度親蘇。拉斯奇領導的美國共黨則走中共路線，曾對何爾領導的老牌美國共黨大加譏諷。

捷克認為中共黨內發生衝突

【布拉格六日法新社電】捷克今天嚴厲抨擊中共對蘇聯的鬥爭。

捷共機關報「新思想」指中共當前的政策，是「一種從馬克思、列寧主義的堅決撤退」。

該報對北平日益增長的反蘇浪潮，表示關切。它說：中共領袖們要與全世界人民團結，但顯然地卻不與曾幫助他們奪取政權的人民團結。

該報在評論中共的「文化革命」時說：「中共最近的事件，並不表示是一種文化革命，也不是無產階級革命，而是反映中共黨與社會內部的一種衝突。」

【倫敦六日路透社電】中共今天宣佈：它將杯葛國際記者組織第六屆大會。該大會定於十月十日至十五日在東柏林舉行。

港島筲箕灣區今夜暫停供水

【本報訊】水務局今晨宣佈：港島筲箕灣區，將在今晚十時至明晨六時暫停供水八小時，以便在筲箕灣道近新星街處安裝兩條淡水管。

受影響的街道將包括有筲箕灣道二三三號至三七三號，二七四號至三九八號，五〇三號至五〇四號，大中工廠，南安街一號至一三三號，永華戲院，南安里一號至七號，西大街四十二號、四十三號、四十四號。

猶捲珠簾半遮面

李秀雯小姐：獲決賽權之香港小姐●

窮人打官司不一定花錢 法律援助法案月底提立法局

【本報訊】本月二十六日立法局將提出一項法案規定，貧財短絀的人，如涉及民事訴訟，將可以獲得法律援助，而完全不必繳納費用，或者只需繳納一部份費用。

為使市民大眾對於該法案之內容有充份時間表示意見起見，該法案將在其後一個月方在立法局提出討論。

該項法案係根據法律援助委員會之建議而擬訂，並於今日出版之政府憲報公佈週知。

政府憲報又載有三項規則草案。如法律援助法案獲得通過成為法律，此三項規則即由港督會同行政局予以制定。

此三項規則中，一項訂定執行民事案件之法律援助計劃之辦法。另一項對受援助，或請求法律援助者之「可用入息」及「可用資本」之估核方法，加以規定，第三項則規定律師與大律師為法律援助計劃而担任工作之報酬額。

凡擬研究該項法案或前述三項規則者，可向港島天星小輪碼頭廣場政府刊物出售處，九龍旺角彌敦道香港上海滙豐銀行大廈六樓工商管理處九龍分處，或新界各理民府購閱政府憲報特別增刊第五號，每份售價一元。政府憲報特別增刊第五號亦可於高等法院，新界各理民府，政府諮詢處各辦事處，市政局設於大會堂及九龍冠華園之圖書館借閱。

如法案獲得立法局通過，則由本港合議庭，高等法院及地方法院審理之許多種類之民事訴訟，均可獲得法律援助。

凡涉及受傷，離婚，追討五百元以上之債款，破壞合約以及向上級法庭上訴之案件，均可申請法律援助，然通常以是項法案施行後提出控訴之案件為限。是項計劃將由港督委任之法律援助處處長負責執行。法律援助處處長並將編訂一份願意參加法律援助計劃之律師之名單。

接受法律援助者可自行選擇律師

在給予援助前須經兩種攷查

欲明詳細情況可看文中舉例

受法律援助者可以自行選擇律師，否則法律援助處處長可代其選擇。

在給予完全或部份免費之法律援助之前，申請人必須經過「案情」及「能力」之兩種考查，但根據有關規則，申請人如有急需，則可以不必等待「能力」考查完成而進行申請法律援助。

以「案情」考查而言，申請人必須使法律援助處處長認為申請人有理由提出訴訟或抗辯；在「能力」考查方面，則必須使該處長認為其財力不超出有關規則所規定之限額。

可以獲得免費法律援助之人士，祇限於每月有「可用入息」不超過二百元，及「可用資本」不超過一千元。

部份免費之法律援助，則可給予每月有「可用入息」不超過五百元，及「可用資本」不足三千元之人士。

「可用入息」及「可用資本」係指從申請人總入息或資本中扣除規則所規定之若干數目後所餘下之純入息，或資本而言。

茲將附項例子開列於後，藉以說明計算「可用入息」及「可用資本」的方法：

例㈠：荃灣有一名鷄農，四十一歲，已喪妻，又無兒女，家中唯奉養寡母，相依為命。

彼所有之資產，包括傢俬在內，時價共值二萬元。彼每月須繳納差餉一百元，每月由出售鷄隻與鷄蛋之所得則約為三百元。此外，並在銀行有存欵二千四百元。彼申請法律援助。

申請人之「可用入息」應計算如下：

每月入息：三〇〇元。

應扣除之數目如下：

每月應繳差餉一〇〇元。

母親每月使用二五元。

剩餘：一七五元。

申請人每月之「可用入息」為一百七十五元。

申請人之「可用資本」應計算如下：

（甲）儲蓄（銀行存欵）二，四〇〇元。

（乙）房產及其他資產（包括傢俬在內）二〇，〇〇〇元

總資產：二二，四〇〇元。

應扣除之數目如下：

（甲）在資產總值中准予扣除之二萬元欵額，二〇，〇〇〇元。

（乙）毋須使用一，五〇〇元。

合計：二一，五〇〇元。

因此申請人之「可用資本」為九〇〇元。

該雞農因此可以獲得完全免費之法律援助。因其，可用入息（一七五元），每月不足二百元，而其「可用資本」（九〇〇元），亦不足一千元。

菲對偷渡華人決定遣送回港

【馬尼剌六日法新社電】菲律賓政府，於星期三要求英駐馬尼剌大使館的合作，俾把上週偷運入境的卅九名中國人遣回原地。

那些華人將被遣回他們原來的港口香港。菲律賓移民局局長里耶斯，曾促請那個大使館協助菲政府把那些非法入境者遣回香港。那個大使館經已答應關於他們的身份跟香港方面聯絡。

同時，菲律賓政府於星期三規定所有留菲外國學生提出他們的簽證許可證，以便加以查對，因菲律賓現已加緊調查「外國人偷運入境」的案件故也。

學警失踪下落不明

【本報訊】一名學警，於去月廿日放假離開警察學堂之後，迄今下落不明，警方已作為「人物失踪」案件展開調查。據說：該學警在警察學堂編號是九九四八號，名陸永松，十八歲，東莞人，於本年八月間考取入學，直至上月廿日，陸獲得假期，離開警察學堂，但，假期完結之後，并未返校上課。

有關當局開始前往陸某家中查詢，但不得要領。

陸氏究竟去了什麼地方，抑或遭受意外，警方已展開調查。

青山道車禍小童被壓傷

【本報訊】青山道近廿泉徑附近今晨發生一宗交通意外，一名十四歲的男童，被一輛巴士所壓傷後，由消防人員將他救出，並將之送入醫院急救。

據悉：這名男童名梁德榮，他是在今晨七時半當行經青山道六八二號門前被一輛行駛中的巴士所撞倒，他的左手隨即被巴士的前輪壓着後，由消防人員將他救出，送入廣華醫院救治。

筲箕灣漁船上 男子起貨慘被絞斃 屍體經已送往殮房

【本報訊】筲箕灣海面一艘名祥利一號漁船，今晨八時發生用繩索起落魚時，一男子被絞斃慘劇，死者屍體已被舁往殮房，漁船上一干人等曾被召往警署問訊。

死者名郭珠，十七歲，在船上當二伙，上工數月，今晨該漁船盛載一批魚到岸邊起落，起貨時用兩條大纜繩將魚吊上岸邊，據稱：當時是用一個可轉動的輪子附着兩條粗大的纜繩吊起魚貨，但突然間死者不知如何指頭被夾在纜繩之間，接着瞬間纜子又夾着死者的頸項，瞬間死者即暈厥，被送醫院途中已不治斃命。

政府在大埔將建運動場

【本報訊】政府將在短期內在新界大埔動工興建一個新型的運動場，以供市民遊玩。

這個新型運動場佔地約為十萬零六千一百五十平方呎，是位於大埔火車站東南的一幅新填地上。

運動場內將包括有一個廿呎濶跑道的田徑場，兩個跳高用的河池，一個跳遠用的沙池，以及一個標準的足球場。此外在運動場的東南角，並將興建一個兒童運動場，及一個籃球場。政府憲報已在今晨刊出此運動場招商承建的啟示。

該項建築工程預算在下月動工興建，並預算將需時六個月始可完工。

兄死弟傷命案疑兇今晨提堂

【本報訊】九龍城衙前圍道日前發生的「兄死弟傷」命案之涉嫌兇徒，今晨在北九龍裁判司署提堂，官諭被告不需答辯，押候四天續審。

被告人黃壽生，男子，十七歲，江西人，住黃大仙徙置區十三座六五×號，報稱在港出生，父母均在港，被控於十月五日在九龍地區謀殺男子郭榮新。

主控今晨在庭上宣稱：另一傷者仍留醫院，到他出院時，可能加控被告若干罪名。

可靠內幕人士透露 中共成立港澳局

專門負責處理港澳兩地事務 料香港現狀必將繼續

【本報訊】據可靠內幕人士透露：中共當局最近成立了一個「港澳局」，專責處理港澳方面的秘密獨立部門，有關事宜。據說首任負責人選，已委派前任中共「中央中南局」書記張志遠（譯音）担任。中共這項特殊措施，現時已引起此間敏感人士猜測。

自紅衞兵逼害八名外國婦女及驅逐北平外國人墳場後，英國政府官員曾極表不滿。可能因此關係，中共外交使節最近在倫敦舉行的十月一日慶祝會，英國部長級官員均沒參加，而本港方面在同日慶典中，所有左派機構，在慶祝牌飾及懸旗方面，也僅懸五星旗而不同時懸掛英國旗，這一反傳統舉措，為十七年來首次。

基於上述事實，因此有人認為，「港澳局」的成立，可能意味中共將對港澳事務，較前予以更多注意。但也有人認為，不管怎樣，北京當局絕不致於對香港惹事干擾，亦即是說，無論如何，香港的現況在可預見將來，仍必將繼續維持。最低限度，在周恩來與陶鑄兩人大權旁落前，中共對香港的政策不致改變。據通人士指出：中共黨部內有關香港的管理全權，向由最近扶搖直上的前任「中南局第一書記」陶鑄掌握。陶鑄現雖已卸去中南局第一書記職升任中央書記處書記兼中央宣傳部部長，但新繼任的中南局第一書記王任重，亦為陶鑄親信，其政策維持不變，自屬理所當然。

另據可靠消息來源稱：事實上北平對香港方面政策的最新指示，亦為「現狀予以維持」。這顯示據說且已明顯通知赴北平參加「十，一」慶典的若干名香港親共人士。一般認為，如果無此項保証，該些香港人士可能有半數不願入大陸。因為他們在紅衞兵狂妄的運動中對本身的處境及安危，亦深形戒懼。而此項保証的另一目的，據說，乃欲抵銷國民黨方面最近號召在香港的左派貿易與新聞界人士，投奔自由的宣傳。

今日天氣

天文台預測：今日吹輕微至和緩東風，天色晴朗，午間非常溫暖，今晨十時室外溫度為攝氏表廿七度，濕度為百分之六十二。

西安礦場水廠發生全面罷工

【北平六日法新社電】據北平市中心今日張貼的大字報說，攻毒之徒，滲入紅衞兵之內，以致引起西安區內之礦場及自來水廠罷工。這大字報係由西安的一個文學…

它說西安內發生之說仍然很多，但日大一次絕食是由那些對一家當地報紙和醫院的無辯批評所引起。另一張大字報批評那些前往新疆從事煽動的北平紅衞兵惡意批評共黨領袖。北平方面…

【伯爾格來德七日南斯拉夫通訊社電】在本星期四說：北平市內有「紅衞兵」遊行，他們舉着招告牌，揭露中共高級人員八十名，包括北平前任「市長」彭眞（在中共黨內，彭眞一度坐過第六把交椅）和中共中央委員會宣傳部前任「部長」陸定一。

治千萬人 癒
珮夫人 止咳露 小兒咳露
止咳最快 除痰最好 傷風最靈 定喘最速

龍子行
香港皇后大道中龍子行大廈
特別大減價
一：商場下樓

男裝鞋

品名		原價	減售
BERTOLINI	（意國）	$68.00	$48.00
PRATIC	（法國）	48.00	38.00
COLDAN	（意國）	55.00	38.00
THOMAS DIXON	（澳洲）	65.00	38.00
FIRENZE	（意國）	75.00	58.00
女裝鞋			
ARRICHIELLO	（意國）	68.00	48.00
BON-BON	（美國）	65.00	29.50
MALICH	（德國）	55.00	35.00
WILLIAMS	（美國）	29.00	19.50
		19.00	13.50
男裝睡衣			
ENRO	（美國）	30.00	19.50
MOHAWK		18.50	13.50
男西褲			
的確涼・絲質		22.50	17.50
純毛質		29.50	22.00

永和旅運社主辦
參觀泰國亞洲運動會 「十二月五日出發，十五日返港暢遊十一天，港幣：二千一百五十元」
聖誕節日本遊覽團 「十二月二十三日出發，明年元旦返港暢遊十天，港幣：二千六百八十元」
聖誕節遊覽泰國高棉 「聖誕節前夕出發，明年元月四日返港暢遊十二天港幣：一千九百三十五元」
專人領隊，粵語導遊，服務週全
來回均乘搭巨型噴射式客機
安排台灣世界各地遊覽考察
辦理僑眷移民手續買機船票
△附設▽ 電子影印文件 廉宜快捷妥當 賜電派員收送
社址：九龍尖沙咀堪富利士道一號A二樓
電話：六六〇四八七・六七二八八三

時新鮮果公司
一年一度酬謝顧客 聯合舉行
鮮果汁大贈送
金山橙特價週
各種鮮搾果汁買一杯送一杯
多買多送贈券永久通用
（金山橙汁。苹果汁。雪梨汁。西瓜汁。純正鮮橙）
新奇士金山橙每箱減價五元
全部新到。有此好貨。才是眞正特價
一一三庄　（原箱特價）四十二元　（半箱半價）廿一元正
一三八庄　一六三庄　卅九元　十九元半
一八〇庄　二二〇庄　卅五元　十七元半
（打庄金山橙司櫈特價，每打減價四角至六角）
特價及贈送昨天至十二日
一連七天 恕不展期
美國地李些浒。黑提子。紅提子。蜜柚。香蕉。日本水晶梨。紅苹。新疆哈密瓜。天津雪梨。全部鮮美可口。同等品質。港九最平
中環門市部：德輔道中九十九號　電話：四四五一八一（四綫）
旺角門市部：彌敦道六七九號　電話：八一二八七二・八一一四二五・八一二四七零・八一五八八七
歡迎電話訂購。港九多少送到

詹森不否定艾克提出 在越南使用核武器作戰

【華盛頓六日法新社電】詹森總統今天被請求評論前艾森豪總統所發表說明不應在越南摒除使用原子武器的聲明，拒絕作肯定或否定的答覆。

詹森總統在記者招待會被詢及那項問題時，祇說明政府的政策，是在於盡其所能作出最良好的判斷，并在於以最低限度的牽涉，達成最高限度的嚇阻力。他說：美國現全神貫注於由於越南軍事局勢與外國發生戰爭的危險。但美國祇想在東南亞重新建立安定，和阻止侵害行動得到成功。他并說：美國政府并不想追攻摧毀或征服北越。

詹森總統又說：他將出席參加對越南問題所召開的宋來馬尼剌會議，將商討軍事努力與計劃，俾實現一項光榮的和平；并商討各項政治與經濟問題，和在和平後所需要的各項重建努力。他再三說明在最近數週內，由越共領袖所發表的聲明或在美國決定停止轟炸南北越非武裝地帶東段之後，并沒有若何令人興奮的跡象，可望獲得一項和平解決辦法。詹森總統并說：他繼續希望美國減少軍事行動，會引起河內方面對那項行動相對的減少下來。

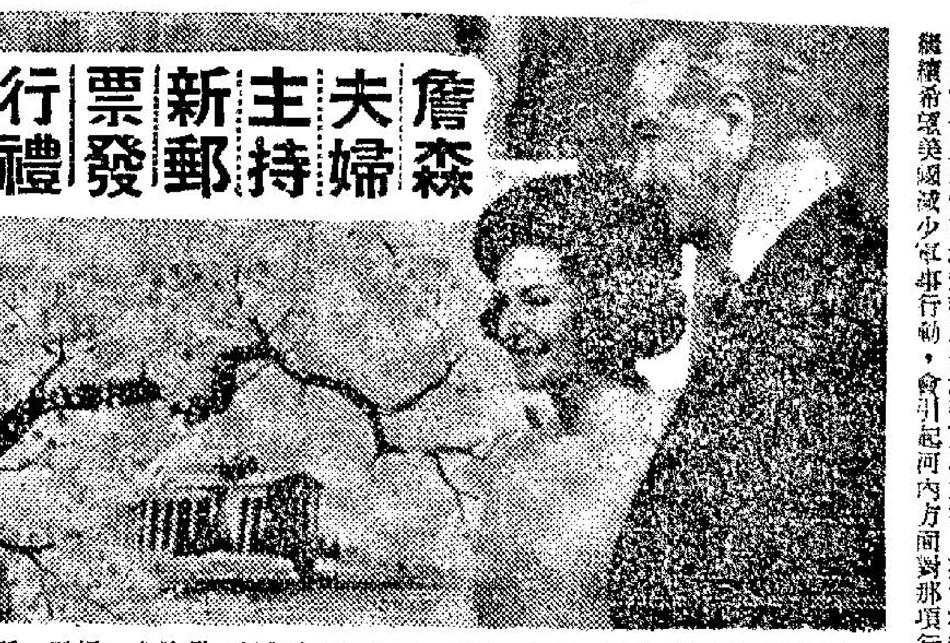

圖為：詹森總統夫婦，於本月五日，參加在白宮舉行一項儀式，揭示一種新的美化美國五分紀念郵票。郵票印有櫻花盛開的傑佛遜紀念堂，並註明「多種植物美化美國」的字樣。（合衆國際社無綫電傳眞）

赴岷參加高峯會議後 詹森將不訪南越 東來目的行程亦公佈

詹森總統並提出下列數點：㈠馬尼剌會議的議程，現正由七國擬訂中。㈡他目前不會訪問南越。他將於十月十七日離開華盛頓，於十一月二日或三日返國。他的行程計為：檀香山，十月十七日至十八日。巴哥巴哥，十八日。威靈頓，十九日至廿日。坎培拉，廿一日至廿二日。馬尼剌，廿三日至廿七日。曼谷，廿七日至卅日。吉隆坡，卅日至卅一日。漢城，卅一日至十一月二日。然後經阿拉斯加安克治返回華府。㈢美國已決定恢復援助印尼，因為該國領袖正在努力建立一個穩定的政府，並已要求美援。這種援助，是符合美國與印尼兩國人民的利益的。㈣上屆國會的成績是美滿的，大部份民主黨候選人，將於十一月的選舉中連任。㈤他將於下星期五發表有關美國的歐洲政策的演說。

【華盛頓六日法新社電】據詹森總統於星期六，在記者招待會說：他對於美國經已恢復其對印尼的經濟援助，感到愉快。據詹森總統說：「我們覺得那個國家的的政府。我們認為這件事情，對於這個世界的人民，是極其重要的。我們覺得我們自己處於對人有幫助的地位。那項需要很是巨大。我們曾鄭重估定那項請求，我們認為給與援助，將有益於我們自己的人民以及印尼人民。我對於我們已經採取行動感到快慰得很。」

【華盛頓六日路透社電】詹森總統今天在記者招待會談稱：鑑於經已提出的一切建議，馬尼剌會議，將探討對和平解決越戰的展望。

詹森總統一再強調聲明，美國在越南的目的，是有限度的。並說：他經常注意到可能引起與其他國家，發生一次範圍廣泛戰爭的行動危險。

他似乎重新強調，美國避免同中共發生衝突的願望。

他說：美國所能做到最壞的事情，將是同他國家進行一項較大戰爭。

他說：「我們對那項事情的危險，常常關心得很。」

詹森提湯普遜出任駐蘇大使

【華盛頓六日法新社電】美國總統詹森今天在記者招待會上說：他準備提名湯普遜來接替柯勒為美國駐蘇聯大使。他並宣佈：他將任命美國駐美洲國家組織大使班卡，接替湯普遜為巡迴大使。詹森又宣佈：他已決定任命佐洛斯國際公司總裁林諾瑋茲為新的美國駐美洲國家組織大使。

詹森訪越謠傳 西貢甚囂塵上

【華盛頓六日法新社電】詹森今天準備訪問至少六個在亞洲和太平洋的國家——這是一個美國總統所作迄今最為盛大的旅行。

據此間未經証實的消息說：他并可能在南越作一次閃電旅行，一如此間許多報紙所促請的一樣。

【西貢七日美聯社電】今日仍有詹森總統可能來南越一行，以觀戰局的臆測。總統昨日在華盛頓說：在他未來的亞洲訪問中，「現時尚未考慮到」有此一行。雖說如是，但西貢方面紛紛揣測，詹森將會足履越南國土，如果能來的話，幾點鐘也是好的。這種思想是表現對美國及同盟國軍人們的一種致敬，並有助於民主黨在美國內之十一月普選。

這裡盛傳最久的消息是這樣，詹森將飛往峴港逗留一二小時。他可能與戰地各司令官會談並對美國士兵發表簡短演說。另據西貢流傳消息說：詹森可能飛往東京灣中遊弋的三艘美國航空母艦中之一艘。這一艘母艦將準備一個特殊地點，以供詹森與高級指揮官員商談越戰之用。

這裡經常提及的總統訪問日期，是十月廿三日，這一次訪問將能向詹森提供關於越南形勢之最新資料，俾他可能在翌日之馬尼剌七國高峯會議中討論。軍方人說：如總統在峴港逗留的話，則將為他準備一個在南越國內，也許是最安全的空軍基地，在這裡，總統的座機可能着陸的。

印尼議員指中共 惡意敵視現政府 我與印尼恢復貿易

【新加坡五日路透社電】據耶加達電台消息：一個印尼國會議員，曾說明中共反對印尼現政府，和支持去年十月不成功政變的態度，明顯表示他對印尼的「侵略政策和惡意」。

此間所收聽的廣播說：國會議員加達沙斯米達，曾請求印尼國會向中共發出一項警告，着其不可干涉印尼內政。

他說：如果中共不欲成為一個愛好和平的國家，則東南亞國家應考慮一項辦法，以資對付。

【台北六日合衆國際社電】印尼與中華民國間的貿易中斷了十年之後，現已恢復。此間官員私人希望，此舉將導致兩國間建立外交關係。官方人士說，印尼政府在談判了數個月之後，現正向中華民國購買紡織品。該方面人士說，印尼並且計劃要求台灣的紡織廠，代將價值約一千二百萬美元的原棉加工。

沈昌煥向教宗呈遞到任國書

【梵蒂岡七日合衆國際社電】梵蒂岡於星期四宣佈：新中華民國大使沈昌煥，於星期四正式覲見之時，他將向教皇保祿六世呈遞到任國書。沈氏繼謝壽康為中華民國駐羅馬教廷大使，而謝氏出使此間二十三年後，於去月調到聯合國。

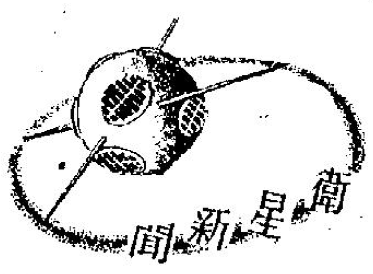

蘇中突加製彈飛 防共襲緊反道彈

據英國戰略研究院指出，蘇俄遠射程飛彈，具有強力的壓昇機和極高度彎曲性的核子彈頭。一九五五年蘇俄曾在莫斯科展覽三節式的火箭，這種東西，據蘇方宣佈，可以載運五十個米格噸的核子彈頭，進入拋物綫的彈道軌跡，或者是從軌道飛行中，擊中目標，（蘇俄並且誇稱這種飛彈，可在世界的軌道上空飛繞三十年時間。）但是，這一項說明，迄今仍未加以試驗，效果能否如所期，有待事實的證明。

蘇俄的中程彈道飛彈和越洲中射程飛彈[illegible]十枚之間。這個數字的武器，已足夠籠罩許多戰略性的和戰術性的目標。所有設在西歐的戰鬥機飛行場，都可以一舉而加以摧毀。而這種武器，如運至蘇聯東部西伯利亞地區發射，大部份遠東區的敵人目標，都可以擊中。

北大西洋公約組織的專家把這些作戰的中程彈道飛彈，取了個彈號，稱之為「草鞋」。這種「草鞋式飛彈」，是單節的，射程約為一千一百英里，祇要有一架貨車，就可以把它運輸到理想中的發射地方，予以使用。

至於被越稱為「短劍」的越洲射程飛彈，也是一彈單節的飛彈，但射程較遠，可以達到約二千英里以外目標區。蘇俄的武力，現在已把這兩類的飛彈，在[illegible]上裝置。蘇俄的戰略火箭部隊，大加擴充，現在已到了人數約有二十萬名，全部歸由克拉羅夫元帥指揮。

同時，美國海軍方面，最近的調動三十七艘核子彈頭裝置的潛水艇，放在各個戰略區上服務。據悉每艘潛艇，攜帶北極星核子飛彈三十六枚。其中另有四艘裝有北極星飛彈潛水艇已完工落水。這些潛水艇，三艘派往地中海服務，五艘（一說事實上達七艘），派至西太平洋，其餘大部份的任務，是執行巡邏的工作，相信是派在大西洋海域內服役。

實際上，美國對於飛彈武器，一直繼續不停地發展，其中以海神式C3式飛彈為主，所謂海神式，即是北極星飛彈的最新型式之一種飛彈，不過這種飛彈裝置有多枚核子彈頭，目的在迷惑敵方的反飛彈的防禦系統，當然在美國國防部政策官員的目的，可能是將來會代替北極星式飛彈的較新式的國[illegible]

威爾遜雖獲勝 黨內風潮未戢 工方指解凍無保障

【布來頓六日法新社電】觀察家在這裡說：暴風雨一般的工黨會議，於表現首相威爾遜之聲譽和其在黨中的人望已告減低之後，於今日在這裡閉幕。

他們繼說：雖然如此，但威爾遜仍是黨內的無可匹敵領袖。這一次會議暴露了工黨的分裂，那些忠誠於政府的黨員和那些不滿政府極少實施工黨競選政策的黨員之間的分裂。會議中的辯論，比任何民意測驗更明白表現出工會和緊張的黨員對威爾遜的顯然覺悟，及工黨內部的不安。會議上五個代表當中，有三個反對威爾遜的凍結工資，及政府的所得和稅收政策。

威爾遜於正式保証其經濟政策祇是暫時的，而且工人們將不是單獨負担此政策之責任後，他的經濟政策始能獲得會議的支持。以順從領袖的態度，工黨勉強地同意威爾遜的主要論點，而是到達繁榮之路必須經由節約。除此以外，別無他途。

威爾遜應許工資將於明年八月「解凍」，但運輸及普通工人聯會領袖寇蒂斯，對於此應許之懷疑他的支持者相同。他們說這一種應許是沒有保証的。

印尼學生不承認總統

【耶加達六日法新社電】印尼學生行動陣綫，在今天發出聲明，宣佈不再承認蘇卡諾為印尼總統。這道聲明：是由印尼大學師範學院的學生發出的。

蘇卡諾墓前痛哭流涕

圖為：印尼總統蘇卡諾於十月六日，在訪謁雅尼將軍的墓碑時，痛哭流涕。雅尼是去年共黨九月卅日流產政變中，遇害的六將之一。這是蘇卡諾第一次訪謁遇害將領的墓園。（美聯社無綫電傳眞）

為轉播七國會議 美將放一座衛星

【華盛頓六日路透社電】在太平洋上面放射一座通訊人造衛星，經已依預定於十月廿六日實行，那個通訊衛星將不克為越戰國在馬尼剌所召開的會議而發射。

人造通訊衛星公司一個發言人今天說：最初曾希望在十月九日，發射那座人造衛星，俾使到各報紙易於採訪那七國會議的消息，但此舉未有証明可以實行。發言人說：在發射後大概將要兩三天時間，然後使到那座人造衛星納入正確的軌道，和活動。

因此，現有可能在詹森總統在遠東訪問較後部份的期間使用那座人造衛星供作通訊聯絡之用。

北越一口拒絕 宇丹和平計劃 蘇指英和議難接受

【河內六日法新社電】北越今天已幾乎完全拒絕聯合國秘書長宇丹與教皇保祿六世所提出的和平計劃。

北越「人民報」的一篇文章，給予這裡的觀察家以這種推斷。

它對宇丹使用一種至於對教皇，敬絕合國提出的小曲伴奏。的文章則作較為粗率的拒絕。教皇被描述有禮貌與撫慰的語調，它說：秘書長明白越南鬥爭的情況，但是「不敢運用他的睿智來作出一項結論」。同時又為「高總督向聯合國和平呼籲」。

【路透社綜合報導】莫斯科電台於星期四晚說：英國最近所提出的越南和平建議，是不能接受的。

莎梨譚寶反色情 辭電影節籌委職

曲高和寡反對祇她一人 專家謂看電視太多有害

【舊金山五日法新社電】在本世紀三十年代紅得發紫的美國女童星莎梨譚寶，已於今天辭去舊金山電影節籌備委員會內的職務。因為，該委員會決定讓女星梅齊特琳演的瑞典片「夜戲」，在舊金山電影節中放映。

莎梨譚寶指該片為「色情」。她說：該委員會是否容許「夜戲」此片放映的問題，投票表決時，反對放映此片的，祇莎梨譚寶一人而已。

【洛杉磯五日法新社電】此間今日稱：電視幕的輻射可能對觀衆有害。前和路迪斯尼攝影師奧特稱，經常暴露於電視幕每次數小時的動物，表示在其生活習慣中已有變化，且有時發展瘤腫。研究環境與光對健康影響的沙拉托加學院院長奧特，說：電視機廠商應被國際規章告知顧客，規定每年看電視不應超過二千小時。

去年學位增加創紀錄

現年計劃，包括補助、津貼、公立及私立之市區與郊區學校，共有一百七十三間，其中有若干係上年已動工

澳洲模特兒 昨在

【本報訊】由瑞興公司與露華濃化粧品公司聯合舉辦的「澳洲模特兒學校模特兒競賽」，昨午在瑞興總公司嘉賓廳舉行。由澳洲專程來港之地利屈金絲模特兒學校校長地利屈金絲，瑞興公司總經理古勝祥，女青年會多姬，露華濃化裝品公司代表華露，及興當奴五位先生小姐担任評選，自下午三時開始，直至五時許方始完畢。參加競爭這學位的小姐一共廿位，

工 民 （漲） 元（乙式） （縮） （升） 元（升）

電台播音節目

惠刊廣告請電 七三零七零八洽

國寶 今天盛大獻映 新清尚遊樂場側
和路迪士尼．精心傑作 特藝七彩．全景濶幕
天涯歷險記
極禮士利．花司利．亞希莉．美露．赫 主演
明日早場：玉世武當山招親
明公餘場：勇破暗殺團七彩中文

中央 欲罷不能 最後五場 七彩槍戰
羅渣佈朗 希露嘉琳及澳洲四歌
國際特務大火拼
五個野女郎
明日粵片早場．彩華鳳榮雙拜

油麻地街坊會 籌募建校及福利經費公演
新鳳凰劇團
經理：黃炎 參訂：劉月峯
新馬師曾 鳳凰女 林月媚 靚次伯 馬師鉅 劉月峰 陸忠玲 譚蘭卿 高麗 梁素琴 黃千歲
十月八日 先演：七彩六國大封相 夜演：鸞花虎將戲游龍
十月九日 日演：隋宮十載菱花夢 夜演：鸞花虎將戲游龍
日場票價：由一元至八元 夜場票價：由二元至十五元
演出地點：九龍新填地街菜蔬市場舊址
定座電話：八五九〇三七 八五九七八二
廠棚寬敞．座位舒適．風扇充足

樂聲 新聲 國華 第十天映 全部七彩 兩點半 五點 七點 九點 九點四十
拳頭在近！官府在遠！
與「馬頭」有異曲同工之妙！
追
劇力萬鈞 馬龍白蘭度 珍芳達 羅拔烈福 顏芝迪堅遜
逃亡、追逐、拳打、腳踢、誘惑、濫愛、火攻、包圍！
THE CHASE

皇牌 NIVICO JVC 身歷聲電唱機

麗都 大華 仙樂 下期三院聯映
王莫愁．柯俊雄（領銜主演）
製片人：龔弘
妻指花　情意相
嬌漫蓮指君姿兩知
發行人：李行 導演最新力作
監製：胡健中
啞女情深 The Silent Wife
七彩闊銀幕 林璣．潘琪．蔡慧華．葛小寶．唐美麗．伊娜 聯合主演
名女作家瓊瑤名作改編
編劇：劉藝
中央電影公司榮譽出品鉅片

國都 金陵 國民 金華 新舞台 金國 麗宮 美麗宮 永樂 金星 今天映 天京明放映 寶聲下期放映
同場加映 七彩銀幕紀錄片．雙十節慶兵典．十國閱十
金指環
林鳳．林蛟．麥基．鵲天 張英才．李香琴．金雷．王風 數百紅星聯合演出
全部伊士曼七彩闊銀幕．外景在星馬台灣拍攝
堅成公司又一榮譽貢獻大型奇情戰爭七彩片王
監製導演：關志堅 製片：關志堅 編劇：關志誠、魏海峯

東城快樂 今天盛大獻映 注意時間
故事動人．富人情味
海豹明星森美．一鳴驚人一傑作
喜劇巨星積卡遜 天才童星米高麥基利維 比利美蒙
老幼咸宜 皆大歡喜
和路迪士尼 最新出品諧趣巨片
海豹奇遇記
特藝七彩 中文字幕上片
WALT DISNEY presents Sammy the way-out Seal
與「獅子與我」有異曲同工之妙！
同場加映 和路迪士尼人故事短片 小鷹救主 全部七彩特藝

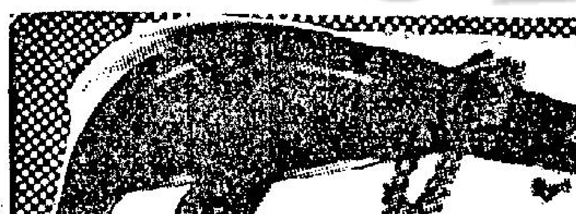

利舞臺樂宮 今天獻映
美高梅公司娛樂鉅獻！全球予以最高評價！到處創最高賣座紀錄！精彩場面高潮迭出！西部槍俠片王！
武俠大明星 麥戴蒙 驚險影壇之作！
一身是金 八面威風
金手槍快如閃電！金烟咀毫光閃閃！金馬刺鋒利無比！金鞍扣明察秋毫！
金槍黑俠
伊士曼七彩！中文上片
RINGO AND HIS GOLDEN PISTOL
匹馬單槍縱橫江湖！動如脫兔矯若游龍！

香港大舞台 即日四場偵探奇情打鬥片
玉女追兇 陳寶珠 周聰 主演 嘉玲 客串主演 麥基 沈殿霞 聯合主演
明天四場 伊士曼七彩名片 無敵楊家將 于素秋 林家聲 陳好逑
後天四場 女賊黑野貓 胡楓 陳寶珠 方心 石堅
今天五點九公餘場 七俠游蕩 七彩片上中文 尤伯連納 主演

麗斯 最後四天 今天四場 聯美浪漫大膽之作 蘇珊．貝茜 最新傑作
玉女偷情 中文字幕上片
明天獻映 萬世流芳
明早戰爭片．75兵團

東方 今天盛大獻映 聯美公司特務片
皇家特務龍虎門 七彩特麗
明早片：崎嶇追蹤．危山戰鬥．肉搏生死

百樂門 今天續映
七俠三[illegible]
明十二點四十 女殺 陳寶珠

去年學位增加創紀錄
中學增萬四名小學增四萬七千
現有百七十三間建校擴充計劃

【本報訊】教育司署之發展組，去年在增加更多學位方面之努力，創造一新紀錄。

由於興建或擴充校舍之結果，中學學額共增加一萬四千一百六十名，小學方面，七十三間小學共增加四萬七千五百六十五名，亦幾成為新紀錄，此數包括四萬五千名屬於上下午班者。

主管發展組之助理教育司甘寶，謂一九六五年為建設校舍「豐收年」，但渠又提出警告，本年度不要預期會有同樣表現，雖則發展組手上有一百七十三間建校或擴充計劃。

甘寶與其屬下職員，現正開始草擬一九六七至六八財政年之建校預算。渠謂：「此為吾人最忙之時期。」

現年計劃，包括補助、津貼、公立及私立之市區與郊區學校，共有一百七十三間，其中有若干係上年已動工者。

渠謂，使人滿意者，係有相當數目之校舍，均有二十或更多之課室。現年發展中之計劃，包括：「補助學校四間（三間上午已動工者，一間擴充），六十九間市區津貼學校（十三間新開工，五十六間繼續上年工程），六十間郊區津貼學校（廿一間新興工，三十間繼續上年工程），二十三間政府學校，十七間私立學校。

市區六十三間新校，絕大部為中學。政府所建之十二間附建學校，當局企圖每月一間，落成後即交與志願團體主辦。此種校舍每間均有二十四個課室，能容二二六〇人。

上年已動工之五十六間市區津貼學校，雖未完成，亦多已順利建築中。

甘寶謂：在過去十年間，政府、社會福利、宗教，及其它私校人團體平均每日提供兩個課室。此與洛杉磯之進展比率相同。

海外訂單漸頻繁 工業生產進旺季
工人就業大增工資仍穩定

市場漫步

本港各行工業開始踏入生產的旺季，遠洋及近洋客商向港訂購工業品陸續增加，在九月間曾經放慢開工的一部份工廠，現在已恢復正常開工，另一部份產銷條件較好的大工廠，現在生產更為蓬勃。

本港主要工業產品內廠家在一年中有兩個階段是接受海外訂單的旺月，其一是二至四月間，這一階段是遠洋客商向港訂購秋冬季貨品及聖誕貨品的時候。其二是十至十二月間，這一階段是遠洋客商向港訂購春夏季貨品的時候。現在就是遠洋區客商向港訂購春夏季貨品的旺月開端，歐美客商近日紛紛抵港，有的直接向本港的大工廠訂購貨品，有的透過本港出口商向廠家落單。還有一部份歐美及其他遠洋區客商未有到港的，也陸續有新訂單寄來。於是本港大多數工廠接入新訂單逐漸增加，生產亦進入旺季的邊緣。更兼東南亞雨季結束，星洲、馬來亞、菲律賓、南越、印尼也逐漸增加向港訂購涼季應銷的貨品，本港工業生產有進一步的助力。

紡織工業最近接入新訂單很多，其中大部份訂單是來自美國及西歐，英國、澳洲、紐西蘭、非洲、中南美洲、加拿大的訂單到港也漸告頻密，織製胚布的廠家生產最忙，大部份接入訂單排至明年一月交貨，小部份接入訂單的交貨期間且排至明年三月。毛針織廠與棉針織廠接入訂單亦增加，尤以毛針織廠接入新訂單最多，交貨期間排至明年一月較為普遍。故此棉紡業與毛紡業也因為梭織廠及針織廠訂購棉紗、毛紗陸續增加，產銷暢旺。

製衣廠與漂染廠其中一部份接入訂單頗為增加，但另一部份接入訂單尚少，業務發展不若紡織業那麼均衡。製衣廠方面，有新式機械設備而製造永久免熨高級衣服的，最近接入訂單很大量，其中大部份訂單來自美國，但英國、西德及其他歐洲國家向港訂購這一類衣服亦漸多。未有新機械設備而限於製造普通衣服的製衣廠，因為未能適應國際市場買家的要求，業務競爭居於劣勢。漂染廠方面，設備新型而又能夠加工處理高級布料，有大量新訂單接入。以特隆綿混棉這一類產品的大廠，現在接入訂單較多，生產亦比其他漂染廠蓬勃。

現時本港各主要工業業內廠家開工生產普遍轉呈暢旺，工人就業亦有良好裨助，但工資仍然穩定，工人流動也不大。

原子粒收音機廠及其他電器廠，最近接入訂單更多，大部份訂單來自美國及歐洲各地，一般廠家接入訂單至明年三月交貨。假髮廠接入美國訂單也很多，生產亦續排至明年一月。

此外，如塑膠製品廠、橡膠製品廠、光學儀器廠、鋁器製品廠、搪瓷廠、電筒廠、電池廠、鋼製品廠、鏈鐵廠、玻璃廠、鋅疙廠，其他金屬製品廠也續

十位競選香港小姐芳名

（排名不分先後）

姓名	年齡	身高	體重	三圍		
夏偉儀	十八	五尺五寸半	一〇六磅	卅五	廿二	卅五
卜安琪	十八	五尺四寸半	一〇八磅	卅五	廿三	卅五寸半
陳恩美	二十	五尺六寸	一一七磅	卅六	廿四	卅六
蕭嘉寶	十九	五尺五寸	一一〇磅	卅四	廿四	卅五寸半
李秀琴	廿二	五尺三寸半	一一一磅	卅四	廿四	卅六
韋安妮	十八	五尺三寸半	一一〇磅	卅四	廿四	卅六
馬嘉慧	二十	五尺四寸半	一〇七磅	卅四	廿三	卅五
許貞娜	十八	五尺二寸	一〇五磅	卅四	廿三	卅四
鄧少薇	二十	五尺三寸半	一一三磅	卅六	廿三	卅六
桃樂蒂	十九	五尺六寸	一一一磅	卅三	廿三	卅四

明年起港大入學 須英語運用及格

【本報訊】一九六七年起，所有希望入香港大學深造之學生，必須取得新科目名「英語運用」之及格。此舉之目的，據報，為保確定入大學之學生，均能通過英語。香港大學稱，雖然此科可能大學入學試高級科考試同時舉行，但此科之及格，不視作高級科及格。

九龍倉轉口貨倉 本週首次啟用

【本報訊】九龍太古倉新建之六百萬元轉口貨倉，本週已首次啟用。太古倉久已為本港內港之一標誌，建於一九〇六年。

新貨倉於十七個月前動工，將二百枝鋼樁打及海底圓樁之直徑三十至四十八吋，入海五十呎。海面之平石，其設計每方呎能承重六噸（每噸合二二四〇磅）上層之頂蓋亦能每方呎承重兩噸。此轉口貨倉可以貯貨六千噸。

大量資金流英套息 銀根更緊縮

【本報訊】本港銀行同業拆息，近曾升至週息六厘二五，創今年最高紀錄。由於銀行界消息，由於英鎊地位之更強，與英國利率更高，已使本港更多資金流往英倫，致形成本港銀根突緊。

據報，本港若干銀行及銀行存戶，將資金調往英倫作七日期之定期存款，以套取七厘二五至八厘之利息。但此等款項，亦可以一日通知提回，只是利息要減少百分一之四分一。本港七日通知存款利率，則為四厘半而已。

金融經紀人稱，同業拆息提升，顯示歐洲與日本之銀行借款，而貸出者多為本地銀行。

但中共銀行滙款往東歐之說，經紀人則未能加以評論。若然，亦為銀根緊短之一因。

今年初，銀行同業拆息只為四厘七五而已。

任免令一批

【本報訊】政府憲報今晨公佈一批任免令。

㈠在立法局官守議員鄧炳輝返港期間前由甘璧代其之職位，由一九六六年九月廿八日下午六時四十分起卸任。

㈡在立法局非官守議員唐炳源離港期間，其立法局之職位由鍾士元暫代由一九六六年十月三日起生效。

㈢委任李雄星為永久性大律師由一九六六年十月一日起生效。

香港小姐加緊練步準備決賽
本報舉辦競猜結果 讀者連日踴躍投票

【本報訊】香港小姐初選入圍之十位小姐，連日來加緊練步，準備在決賽場中，作一次劇烈的冠軍爭奪戰。

為參加本報競猜者對入選的十位小姐有確切認識，本報除於連日來向讀者報導有關各入選小姐的一切情況外，此後仍將按日將有關各小姐之一切消息圖片，盡量刊出，以使讀者在填寫競猜表時，作為參考。

連日本報已收到參加競猜之表格不少，本屆香港小姐決賽經鐵定於本月十五晚舉行，想免費遊曼谷或希望獲得大量名貴獎品的讀者，「請行快些」。

圖為同獲決賽權的十位香港小姐，右起：夏偉儀、馬嘉慧、蕭嘉寶、桃樂蒂、鄧少薇、卜安琪、韋安妮、陳恩美、李秀琴、許貞娜。

澳門已成立小組 嚴防出現蠱惑狗

【本報澳門訊】警察廳長傅基利，經下決心消滅跑狗場出現「蠱惑」狗，以維護澳門信譽，繁榮措施，投資企業利益與及狗迷投注信心。經成立一個專事調查「蠱惑」狗小組，委派一名高級警官處理其事，凡狗伕、狗師與有關職員活動及生活情形，均加以注意。

派駐「隔離營」工作的狗伕，工作時由警員陪同以作監視，完畢後離去隔離營。

澳洲模特兒學校獎學金
昨在瑞興舉行初選

【本報訊】由瑞興公司與露華濃化裝品公司聯合舉辦的「澳洲模特兒學校獎學金競賽」，昨午在瑞興總公司嘉賓廳舉行。由澳洲專程來港之地莉屈金絲模特兒學校校長地莉屈金絲，瑞興公司總經理古勝祥，女青年會多姬，露華濃化裝品公司代表華露，及奧當奴五位先生小姐擔任評選，評選自下午三時開始，直至五時許方始完畢。參加競爭這學位的小姐一共廿位，據說：初步將選出八名小姐，然後複選一位，入選的來函通知。

已經在初賽選入的香港小姐桃樂蒂，亦在其中。

圖為：競爭模特兒學校學位的澳門小姐：李愛蓮。

本港股市行情

十月七日 中午十二時報價

股票名稱	最高成價	最低成價	成交股數
滙豐銀行	一五六		八〇
會德豐	一一．四		二、〇〇〇
九龍倉	一九．二		二〇〇
黃埔船塢	三二．二五		四〇〇
城市酒店（除息）	六．一五		五〇〇
置地公司	四八	四七．七五	一、〇〇〇
信託公司	一．五四	一．五三	一八、七五〇
九龍電燈	一七．七		二〇〇
香港電燈	三三．八	三三．七	二、一五〇
電話公司（除息）	二四．三	二四．二	一、六〇〇
煤氣公司	一一．五		二、七五〇
青洲英坭	二九．六	二九．五	八〇〇
遠卡佛（除息）	三三．九		一、〇〇〇
聯合橡膠	三．七五		二、〇〇〇
紗廠	三．七五		一、〇〇〇
遠東企業	二．三		三、二〇〇

上午成交總額：三五〇、〇〇〇元

本報舉辦競猜選舉香港小姐結果 招待讀者免費遊曼谷

中獎者頭、二、三及十名入圍均有名貴獎品，分別由海天大酒樓、泰國航空公司、芝柏表廠、伊莉莎伯．雅頓化裝品廠、軒尼詩白蘭地酒廠送出。

本年度「香港小姐」選舉，初選經於昨夕舉行，十名初選入圍之小姐，定本月十五日舉行決賽，本報為增加讀者興趣，特舉辦本屆香港小姐競猜遊戲，并徵得主辦選舉本屆香港小姐之海天大酒樓，贊助人泰國航空公司，芝柏表廠，伊莉莎伯．雅頓化裝品廠及軒尼詩白蘭地酒廠送出大量名貴禮物，包括來回曼谷航空機票，乳豬鮑翅席，芝柏名表，伊莉莎伯．雅頓化裝品及軒尼詩白蘭地酒廠名貴洋酒，作為參加競猜優勝者冠、亞、季軍及入圍者之獎品。

競猜香港小姐簡則如下：

（一）競猜者以猜中本屆香港小姐之前五名人名及名次為目標（即冠、亞、季軍和第四、第五名之人名及名次）。

（二）凡屬本報讀者均可參加，競猜者須用本報刊出之表格填寫。凡以空白紙張或其他任何紙張填寫概作無效。所猜人名必須用墨筆或原子筆填寫清楚，如有塗錯，作為廢票。

（三）競猜者須填報真實姓名、地址，及身份證號碼，在中獎時憑身份証領獎。

（四）香港小姐之冠、亞、季及第四、第五名名次，以海天酒樓主辦之香港小姐競選評判委員會最後公佈者為準，如參加競猜者所填報之小姐未有出場，亦作落選論，參加競猜者毋得異議。

（五）如未有全部猜中者，則以最接近之猜票獲選。舉例：如果全部投票最多祇猜中頭、二、三、四名，則此票屬冠軍，如無人猜中四名者，則以猜中三名者作冠軍，餘類推。

（六）填妥之競猜表格，須於本月十五日下午一時前投寄灣仔分域街十八號本報，或利源東街十二號本報中區辦事處，信封寫「選舉香港小姐競猜」字樣。郵寄以十四日郵戳為憑。

（七）參加競猜之表格，如有遞送延誤，遺失等情事，本報恕不負責。

（八）參加競猜者每人不限制填表數目，倘中獎者超過獎額時，則舉行公開抽簽辦法決定冠、亞、季軍及入圍名次。

（九）揭曉：在評選委員會公佈競選結果後，定期在海天大酒樓舉行。

冠、亞、季軍及入圍獎品如下：

冠軍：泰國航空公司贈曼谷來回機票一張，海天酒樓乳豬鮑翅席一桌，芝柏廠名貴女庄手表一個，伊莉莎伯．雅頓化裝品廠名貴化裝品一份，軒尼詩利爾富V．S．O．P白蘭地酒特大庄兩瓶。

亞軍：海天酒樓乳豬鮑翅席一桌，芝柏廠名貴女庄手表一個，伊莉莎伯．雅頓化裝品廠名貴化裝品一份，軒尼詩利爾富V．S．O．P白蘭地酒特大庄兩瓶。

季軍：海天酒樓乳豬鮑翅席一桌，芝柏廠名貴女庄手表一個，伊莉莎伯．雅頓化裝品廠名貴化裝品一份，軒尼詩利爾富V．S．O．P白蘭地酒特大庄兩瓶。

入圍獎十名：各贈海天酒樓禮券卅元，伊莉莎伯．雅頓化裝品一份，軒尼詩利爾富V．S．O．P白蘭地酒特大庄一瓶。

香港小姐選舉結果競猜表

本人謹依照貴報競猜香港小姐規則參加競猜　本人所猜選舉結果之前五名人名及名次如下：

一、

二、

三、

四、

五、

競猜人姓名：

地址：

身份證號碼：

一九六六年十月　　日

軒尼詩 利爾富V.S.O.P. 白蘭地酒
伊莉莎伯 雅頓 Elizabeth Arden
芝柏表
泰國航空公司
海天酒樓夜總會

航空業務會議 在美麗華舉行

【本報訊】由三大航空公司組成之航空業務會議，英國海外航空公司、澳洲航空公司，及印度航空公司，現正在九龍美麗華酒店舉行，各地來港出席參加代表共七十餘人。

該會議將繼續舉行，為期約一個月，地點為美麗華酒店新建西翼大廈。該酒店新建西翼新廈將於本年底聖誕前全部落成，該增建部份共有住房二百五十間，設備現代化，美輪美奐，富麗堂皇。

星牌名廠兩用電視機上市

【本報訊】日本著稱名廠（NIVICO）星牌出品最新創製有綫無綫兩用新型電視機有廿三吋及十九吋兩種，全屬名貴櫃型，配有櫃門櫃鎖，美觀大方。

星牌電視機是完全根據香港的需要而設計，目的是擴展香港市場，適應有綫麗的映聲四五〇綫及本港行將面世的無綫電六二五綫的實用設備。特別設置全港獨有的電眼，自動調節室內光度與畫面，清晰玲瓏，聲音清亮，收看自然，為最完備最完善的電視機。本港總代理信興電器貿易有限公司洽購電話二三五五七號，港九各大無綫電器行有售。（圖為星牌最新型電視機之型樣）

工商晚報金鈔報價

民國五十五年十月七日（星期五）

倫敦電報轉賬	2.7812美元（漲）	
紐約電報轉賬	2.77812美元（乙式）	
士老告	2.7914美元（縮）	
倫敦金價（每安）	251司令11便士	（升）
歐洲金價（每安）	35.155—35.175美元	（升）
K金價	266.125	
曾旗	5.75	
大旗	5.755	
美電	5.765	
通天單	5.755	
加單	5.33	
日元（每萬計）	151.50	
宋紙（每批索計）	1.46625	
大坡	1.861	
細坡	1.856	
正啤（每百計）	52.80	
葡幣	.988	
正鎊	16.045	
雜鎊	12.76	
泰幣（每百計）	28.00	
台幣（每千計）	139.50	
貫紙（每千計）	33.04	

（單九時半報價）

電台播音節目

本欄刊登節目，係依據各台來稿發表，倘有更動，概以該台臨時宣佈為準。

香港電台　今日下午四時：

（中文台波段：六四〇千週，波長四百六十八公尺。短波：三九四〇千週，波長七十六．一四公尺。超短波調頻九十四兆週。）

南音。三十分，咪前展藝讚。四十五分，粵曲。五時，時代曲。三十分，空中小園地。五十五分，鮮魚市情報告。五十八分，天氣報告。六時，粵、國、潮、客語新聞報告，特別報告。二十分，詩聲詞韻。三十分，特別報告及音樂小曲。四十五分，中文教育性廣播。七時，簡悅強議員為東華三院寶旗籌款呼籲。十分，一週影評。卅分，時事實錄。八時，粵語新聞報告，音樂。十五分，喜劇「夜夜此時聽」。四十五分，時代曲。九時，體壇預測。十五分，每週報章文摘。三十分，時代曲。四十三分，漁民天氣預告。四十五分，轉播倫敦粵語新聞。十時，「彭公案」。卅分，粵曲「大鬧廣昌隆」。三十分，轉播倫敦國語新聞。四十五分，時代曲。五十七分，天氣報告及漁民天氣預告，粵語新聞簡報。十二時，廣播完畢。

明日上午播音節目：

七時，時代曲。十五分，天氣報告，轉播倫敦粵語新聞及倫敦通訊。三十分，時代曲。五十六分，天氣報告及漁民天氣預告。八時，粵語新聞，每日公眾活動報告，特別報告。十五分，粵曲選唱，艷曲勳皇心。三十分，重播「每週報章文摘」。五十分，中央市場菜價格概況報導。五十八分，天氣報告。九時，國語新聞，潮語新聞，特別報告。二十分，歌星選唱，倩倩之歌。三十分，名伶名曲：㈠海角尋香，㈡烏龍財神。十時，點唱節目。四十五分，越劇春秋（五十分，天氣報）。

商業第一台　今日下午四時：

第一台波段：一〇五〇千週，波長二百八十六公尺。

天氣報告，時代曲。卅分，粵語流行曲。五時，小說「小明流浪記」。卅分，一曲寄心聲。六時，轉播港台新聞簡報，天氣報告，潮汐報告，報道東南亞天氣。十分，時代曲。卅分，粵曲。七時，小說「潮海恩仇」。卅分，猜訪問區有獎節目。八時，小說「越押鬍魂」。卅分，賽馬漫談。九時，小說「朝九晚五」。卅分，天氣報告，港九時事。四十五分，時代曲。十時，大丈夫日記。卅分，電影故事「願嫁鬼新郎」。十一時，天氣報告，橫財一佰萬。卅分，明日節目預告。卅五分，時代曲。五十九分，轉播港台新聞簡報。十二時，天氣報告，播音完畢。

明日上午節目：

七時，清晨音樂。十分，節目預告。十五分，口琴音樂。三十分，天氣報告，潮汐漲退報告，時代曲。四十五分，天氣預測，繼續時代曲。五十分，座右銘。八時，轉播香港電台新聞報導。十分，天氣報告，潮汐漲退報告。十五分，祝壽節目。二十分，粵曲，洞庭送別。九時，天氣報告，時代曲點唱。三十分，時代曲點唱。十時，街市行情。三十分，婦女生活，東南亞各地天氣情況。五分，社團簡報，時代曲。十五分，「偉大的母親」。三十分，倫理小說「小媳婦」。

商業第二台　今日下午四時：

第二台波段：一一七〇千週，波長二百五十六公尺。

天氣報告，粵曲。卅分，歐西流行曲。五時卅分，小說「盆中草」。六時，轉播港台新聞簡報。三分，天氣報告，報道東南亞天氣。十分，怡情小築。七時，粵曲。卅分，小說「玄武門」。八時，轉播港台新聞報道，世界流行曲。卅分，體育雜談。四十五分，東華三院寶旗籌款呼籲，時代曲。九時，天氣報告，港九時事。十五分，馬場動態。卅分，海瑞傳之「懲奸錄」。十時，中國文選，明日節目預告。卅分，小說「鶯啼燕淚」，天氣報告。十一時，夜曲。五十九分，轉播港台新聞簡報。十二時，天氣報告，播音完畢。

明日上午播音節目：

七時，清晨音樂。三十分，天氣報告，潮汐漲退報告，節目預告，音樂譜子。四十五分，天氣預測，時代曲。八時，轉播香港電台新聞報告，潮汐漲退報告。十五分，祝壽節目。二十五分，四十五分，天氣預測，歐西音樂。九時，天氣報告，時代曲。三十分，粵劇精選：「血羅衫」（何非凡、陳鳳仙、梁醒波、蘇少棠、李芬芳、白龍珠、李寶倫、薛劍聲）。十一時，天氣報告，重播民間小說「碧玉鴛鴦」。三十分，報導東南亞各地天氣情況，粵曲：㈠漢苑杜鵑啼，㈡妲己。

麗的銀台　今日下午四時：

電影故事「四姊妹」。卅分，小說「同情心」。五時，童年樂趣。十五分，兒童歌曲，金價報告。卅分，小說「神拳胡立峯」。六時，音樂。五分，轉播足球賽「東昇對九巴」。七時，賽狗預測。卅分，歌唱小說「木屋皇后」。八時，新聞報導，天氣報告，節目報告。十分，簡悅強議員為東華三院寶旗籌款呼籲。十五分，游泳講座。卅分，賽馬座談會。九時，小說「金銀鈴」。卅分，錄轉港台：一週影評。五十分，粵曲，報告教育台明日節目。十時，越劇「多餘的武功」。三十分，歐西流行歌曲。十一時，新聞報導，天氣預測，證育消息，明日節目報告。十五分，曲中情「別離愁」。四十五分，時代曲。十二時，完播曲。

麗的金台　今日下午四時：

潮曲。五時，潮語故事「雷劍恩仇錄」，金價報告，節目報告。卅分，時代曲。六時，京劇。三十分，潮曲。七時，社會服務，報告教育台明日節目。十五分，快活谷見聞。三十分，新聞報導，天氣報告，節目報告。八時，潮語戲劇化小說「選我河山」。三十分，國語戲劇化小說「車禍帶來的故事」。九時，戲曲漫談。三十分，上海滑稽。十時，四明快書。三十分，古今談「勾踐復仇」。四十五分，歷代演義。十一時，新聞報導，天氣預測，體育消息，明日節目報告。十五分，潮曲。四十五分，國樂。十二時，完播曲。

中文電視

預告：下午六時，節目預告。二分，快樂生辰。十五分，英語講座。四十五分，學以致用。七時，世界新聞。十五分，大頭仔。四十五分，國粵語會話。八時，民謠歌劇。九時，誰是優勝者。三十分，西片「女權至上」。十一時，最後新聞及天氣報告。五分，閉幕曲。

綠村電台　今日下午四時：

（中文台波段：七三五千周，波長四百八公尺。）

粵曲點唱。五時，時代曲點唱，天氣報告。三十分，兒童節目。四十五分，時代曲。六時，粵曲。三十分，西曲點唱。七時，戲劇小說。三十分，賽狗場巡禮。四十五分，時代曲。八時，住家男人。三十分，西曲點唱，天氣報告。九時，丈夫日記。三十分，粵曲，天氣及漁民天氣報告。十時，香港阿斗官。三十分，談天說地。四十五分，粵語流行曲，明日節目預告。十一時，歌唱小說。卅分，時代曲，天氣及漁民天氣報告。十二時，廣播完畢。

明日上午播音節目：

七時，早晨音樂。十五分，晨鐘晨鼓。二十分，輕音樂，天氣報告。三十分，英語教授。四十五分，歐西音樂。八時，節目報告，粵曲，天氣報告及漁民天氣報告。三十分，時代曲。九時，家庭食譜。十分，時代曲。四十五分，兒童故事。十時，南音演唱。三十分，粵曲。十一時，中篇小說。

美股市走勢平均指數

【紐約六日美聯社電】杜鐘斯美國股份六日收市平均指數如下：

類別	開市	最高	最低	收市	收市比較
三十種工業股	七五四．三四	七五九．五二	七四四．〇九	七四九．六一	跌五．八四
二十種鐵路股	一八八．三七	一八九．一四	一八六．四五	一八七．四七	跌一．三四
十五種公用股	一二三．八一	一二四．八七	一二二．七八	一二三．八四	跌〇．四三
六十五種股	二六五．二四	二六六．九二	二六二．一四	二六三．九八	跌一．八二

工商晚報 馬經

首次賽馬兩大賽期連接 次天秩序九場 各駒早課概評

論馬　文王

首次兩天賽期連接，操練程序，大致相同，首天的我在上文已談過了，現在已相隔一週，次天的備戰過程，更見緊湊，各駒的近況，目前應有輪廓了。不過，各駒在久休後，變動較大，目前雖有輪廓，仍要參酌每日晨操報導，互相引證，即使未窺全豹，亦見過半了。茲分場綜述各駒的復操過程如下：

第一場 七班馬爭九化郎，由紅牌牛出門。

安騏先氣復操早，六週來按序出試，快工夫稍疏，但程序好，如今後幾課加強砥礪，可望起足。追我來操足，但亦少快試，起得未夠，且未見紅牌牛過檔，似無出爭意。得寶霸亦算操足，近課且磨琢認真，狀態雖冒起，但無進步感，觀力有懷疑。田鷄東操得足而未見認真磨琢，近況未銳。蜜能起得較快，過前已見不弱，近課仍在加緊琢磨中，水準已復。滿堂紅操足，狀態亦起，但末段之懶洋洋，一如上季，紅牌牛出策，似欠理想。一家寶未操。前驅操長程最足，但多慢試，雖起而未夠，但今後如加強砥礪，尚堪得友。自由第一操得足，且覺進步，近況見勇，會有作為。匯邦操足，但未起，近況平平。鑑芝草操得散慢，近況未勇。紅天疏操，狀態未起。

第二場 十一匹C班馬爭五化郎，金安操足，頗有進步。多利是操足，且進步，但有反覆，留意下週最後兩課。飛達上季未出賽，且未操夠，近課以長程磨琢，未夠水準。勇猛以一個骨及半里為主課，體力仍弱，進度平常。草上飛操夠，大有進步，近態已冒勇。奪錦操疏操，但有進步，下週如見續起，便可注意。影后操得最多，但進度仍欠理想，似與潛質有關。豐收是同場中跑過接近的第四者，後課遲而疏，目前仍慢試，起得較遲，但實需一皮，下週如稍加催磨，便足爭雄了。寶驥操得最疏，且亦未進步。肥福雖苦苦琢磨，但無進步，當與潛質有關。同花順曾跑過遠遠的第四，復課後操足，雖無大進步，亦有水準，可予注視。

第三場 十二匹六班馬爭六化郎，馬徑神操得略疏，但今季轉綻，神態似有起色，可予注意。頭童操練最足，且見冒勇，但似覺反覆，仍待最後觀察。碧琪操練未好，亦無轉好跡象。奔初期操得不錯，但突然停操了一旬，當有問題。一帆風順操得好，程序正常，近操表現，似有翻趾模樣，值得注意。金玫瑰操足，狀態亦起，但無進步感覺。寶力加多操，但起得慢，近課仍未露勇。愛爾蘭花轉配鄭棣池，程序雖稍疏，但起得快，已見露勇。幼童最積極，起得亦速，近課已露勇態，相當活躍。馬當達亦見起，磨琢認真，已露勇態。奇能操足，略有起色。好利是復課遲而疏，亦無進步感。

第四場 十二匹七班馬爭五化郎，愛琴海操夠，已復水準，但仍欠銳利。雙辣有進步，神態見好，近課已冒勇。好玩意操夠，有上季水準，但無多大進步。成本操得最足，火氣見旺，轉配擬道登，極堪注視。天心復操尚正常，但乏進步感。秋心復操程序劣，進度亦平常。嘉驕按序催磨，頗有程序，下幾課稍加催磨，可期起足。波斯玫瑰多操，略有起色，但尚嫌稍肥，且看下幾課能否再起才說。儲蓄勇態初冒，但未起足，且看最後幾課，能續起否？南岸操得略疏，健康有進，多磨一兩課，尚可趕及。威望慢操，進度未夠，下幾課如加意催磨，或當可趕及。威廉復課程序較散漫，未復上季水準。

第五場 第二組C班馬爭五化郎，雄翼操得慢而疏，未覺進步，動態莫明。萬壽無疆疏操，可期稍進步，但頗磨即起。飛鳥苦操，進度平常。留意近課冒起，但上週缺操了一週，尚有可疑，着最後幾課如何再說。吉照操足，亦有進步，但表現上仍無歎興感。誠敏操足，頗見進步，鄭棣池曾過檔，如取此，極堪注意。微笑日操足，有多少進步，池策可取。幾好略進，但反覆，恐難趕及。特美來仍疏操，但已規矩，不過試後汗濕仍太重，近態仍有可疑。錦添花仍疏操，略進而未夠。穩勝見起，但備戰程序未出色，猶待最後幾課表現若何再說。

第六場 七匹C班馬爭九化郎，實來操足，有小進步，但勁度似平常，恐難應付此長程。必中操足，亦有多少進步，但準備上仍欠充實，尚感不足。快來之實，僅操兩課，短嫌程，起不及了。眞美家操得異常積極，長程尤足，似無進步感，與上季水準無大差異。優景操足，而有程序，進步頗多，有為時候，先得操足而進步，但最近一課則覺有反覆，下幾課如再趨好，則應有可為。顯見操練尚夠，進度則平常。

第七場 十二匹頂班馬爭五化郎，鐵底算盤復課早，程序正常，近況已不弱。大玩意初配擬道登，再轉何華，操足而冒勇，但乏進步感。寶城復課後程序正常，按序趨起，水準已復。好盈利初復課時覺肥，但認眞異常，除正常出操外，幾無日不見加工操，步，最近已覺不太肥，勇態漸起，但欠銳利感，起而未夠，且看下週能起得及否？好希望復課遲而疏，無意急進。獵人操得甚足，冒升尤速，近態已夠勇，較上季完全不同，全復舊觀。昉馬因循未進操練，亦疏，已趕不及。明駝操足，勇態亦起，但有反覆，似難回復最佳水準。好漢復課早，操練亦有程序，近課加緊催後，在冒升中，可催起得及。快馬疏慢非常，無意急進。旺財操練程序，且見勇，但少砥礪工夫，或無意爭不適合之五化郎，有可能避戰。勝券程序略疏，而表現不弱，近況漸勇，但準備欠認眞，或無意攻堅耳。

第八場 第二組七班馬爭五化郎，再見缺操，多數藥櫃。女健兒疏慢，準備未修。幻想復課最遲，上週始露臉，僅操過兩課，雖覺好而操得太疏，未免尷尬。飛鳳操足，尚及水準，但無出色處。高飛疏慢，進展無多。鴻運頗試短程，程序尚夠，工夫雖未銳，但頗勁，近況已不弱。及時復課有程序，但僅一度快試，似嫌未夠，恐無意備戰。萬達靈操足，但無進步感，潛質所關。生神仙復操略遲，但有水準，近況不算弱。新的盛復課三週，表現平穩，有上季水準。美辰復課遲而疏，水準未復。特美驪快跳較疏，未起得夠，下幾課如何，再說：

第九場 第三組六班馬爭六化郎，非洲鑽石遲操，且程序疏慢，已難趕及。大家好復課有程序，雖快跳尚疏，但頗出色，頗有進步。寶貝林復課遲，僅試過三課，但有起機，特別注意其最後動態。保能勝復課尚有程序，狀態亦起，但未及上季末水準，仍待琢磨。飛鑽雖較疏，但有進步，前寬得覺銳利，可惜後勁仍未夠成耳。神寧停操已兩週，已課所見，金馬平庸加故，復課遲而程序好，近態已不弱，頗有起機。定心馬程序疏慢，進度平常，近況未起，趕不及。夜遊時從未見露臉。樹範操得足，相當進步，近況有冒升之勢，值得注意。鐵寶郎復課遲，仍在慢跑，猶待觀察。

各場實力較佳馬 最近操練之演變

晨操摘述　華平

第一次賽馬首天，每場實力較佳馬匹，在最近期內操練演變情形，茲擇要述評如下。

第一場，實力較佳之驊騮，最近已連續快試，尤其是星期四的一課，狀態更趨穩健。

小英雄由何國英過檔後，最近兩課，起操越好，走勢已順，估計可留放得如意。

馬寶仍勇，但自吳摩加過檔後，試出早課嫌太慢。

第二場，實力較佳之金手指，近期操練準備，已頗正常，本週由麥美倫復操的一課，已起得相當好。同廄之飛沙，週三試一哩，長力亦增，後勁不弱。

此場狀態最勇的典範，操得有水準，週三的一課，末段尤佳。明輪操練最足，但週三單試的一課，末段見身單力薄，非冠軍相。

第三場，金將最近勤試長程，力已增長，狀態亦起。少女週四試跑，見馬身單薄，跑六化郎四十碼，不易放到。樂意操得正常，狀態勇進。慈心操練工夫平常，但週三試半哩，衝力悅目，狀態已起。威特霸大致保持水準。

第四場，實力最高之寂部，五日操一課，操工夫未足。昨週四由鄭棣池試六化郎，眼見尚好，無甚不妥，但仍嫌慢，不夠積極。

小楨復課初期見已轉好，但祇操短程，且週四試一課，亦不見得出色。反而週三單志榮操蒙地卡羅的半哩，顯露勇態，則有更高之潛力。

都得早課最平常，操六化郎，一課快，一課慢，而進展甚好，尤其是週四早課，最後越過同跳之草上飛時，更覺出色。

第五場，實力超羣之飛驥，復課後一直操得好，且已勇。但自上週末試跑後，竟未見再操（截至昨天為止），有無變化，尚待證明。門牛勇士操得正常，逐步冒升，已露佳態。士露威每週試一課，亦見好。驍騎本週初試快六化郎，已勇。倖心操得正常，狀態亦好。倘飛驥不出，則此場有得鬥矣。

第六場，冲天每週試一哩，見好。麗變喜及雲飛鹿最近早課皆進，雙喜尤利。快樂勇士祇得週三試跑稍見好而已，神態平淡。錦綉最近一課六化郎，末段頗勁，已復勇。此場勢均，可出冷門。

第七場，紅寶週三試一哩，勇態畢露。此駒復勇，則實力稍突出。第二匹操得好的是金榜，已恢復勇態。馬亨仍繼續操好，有勇態。鬥門一路操得好，且勇，但本週試六化郎，已嫌太慢，注意以後是否快操。

第八場，神魔趕工夫，本週二衛林士試的一課，已起得相當夠，牛日餅一路操好，頗有進步。露露威每週操一課，成熟勇進。火箭輪操出時間有水準，但早課見尚不及上季末。

阿實馬房消息

△通常操騎馬而未得門徑者，甚或到粉嶺馬會而賞不到馬匹者，恒嘗到粉嶺附近之阿實馬房練習，蓋該處有馬三匹，頗為馴良，最宜於初學者也。茲悉阿實由於路遠及方便習騎者定馬關係，已進行申請裝置電話，據知因未有電話之故，邵氏急需準備馬匹作拍片之用時，亦嘆不能與阿實聯絡也。

老馬主又弱一個

△早於香港事變前，已遐馳於馬圈之江氏兄弟，均以「星」字為其馬房名號，參有名馬多匹，直至十年前仍有其「星」系馬匹參加競賽者。子後，此老亦恒借其戰佳駒，踵到場參觀晨操，作為消遣，斯時人不免於生老病死。噩耗傳來，此老馬主亦於十月二日遽歸道山，享壽凡八十有三歲，四日下午舉殯之際，圈中亦不少親友到場執紼也。

中圈動態

准許上季紅牌騎師 共二十七位 人材鼎盛暫不招生

·冷門客·

△本季紅牌騎師計有：陳福仁、李家強、趙仕端、何國英、劉福雄、符德、畢志榮、鄧銀飛、黃來、陳冠軍、蔡一傑、梁存恒、夏森有、許業雄、陸松茂、游定柱、吳岸如、孫竹生、梁建生、文耀輝、林國輝、袁錦濤，加上經已批准出賽之谷嘉及四名新手如尹子章、黃晏明、林瀛利及謝東等共約二十七位之多，故紅牌陣容中已見人材鼎盛。故傳聞本年內暫不考取新人，而此輩紅牌騎師，仍將由祁庶棻少校負責訓練，訓練地點就近在馬場舉行，庶免到粉嶺去經過一番長途跋涉云。

勞庇士遊馬交

△數週前，曾在馬場於晨間發現，在一角暈倒之勞庇士，乃馬會計時員也。被人發覺送入院休養數天後，即告出院，且談笑風生，精神較前為佳，還不若昔時之作「巴士達傑頓」狀云。

董事會全體聯

△去月廿八日馬會開遴選會員會議，因某洋行之總經理擬入閣之故，致參加競選，而遴選者倍比往昔為多，到場者亦多，開選舉結果，馬會董事局如主席官臣、士丹頓、周錫年爵士、馮秉芬先生、許瑞士、梁德堂醫生等全部連任，致使局外人無所適從，茲從某方面得到消息，據謂是次每一會員之名單，紫不公開，及當選會員名單已於此次會議中通過。

遴選會員名單

△馬會之遴選會員席，例限二百個。而遴選會員之資格，不獨有投票權且有被選權。雖年中會費比特別少許，但賽馬時有所看齊，及有機介紹親友加入馬會等資格，亦屬馬會會員中之翹子也。通常報加入為會員者，須由遴選會員介紹，而遴選會員之名單紫不公佈，改條例，亦已全部通過云。

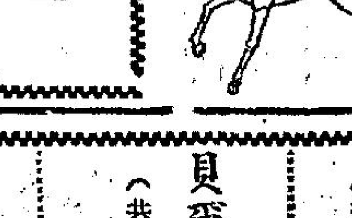

賽馬專論

幾匹已轉勇馬 應作如何取捨

·雄獅·

據以往經驗，遇有連續兩天或三天賽事，一般人注意力多偏重首天出賽馬匹，對於次天或末天出賽者，每有忽略。這種陋習，智者當不為，今季計劃應早預算，方免有臨渴掘井之虞。週一筆者曾詳論首天上陣馬數匹，現再將次天及末天數匹態勇的馬提供出來給大家研究。

得寶霸 出賽迄今，尚未打開勝利之門，整個上季只一次上名，此駒缺點在於身形太硬，翻步較疏，故得寶只憑身壯步大，勉強捱畢全程。啟蒙後，操練循序有進，馬身轉輕，步法變銳，週日與明駝同跳一課，表現尚佳，但昨日獨試六化郎，前段還有多少看頭，末段已感力不從心，由此看來，此駒當以短途較為適合，今次戰名長途，機會仍待。

萬壽無疆 實係超羣，成熟後可望進達中上班次，新馬至今，操練甚少，潛質不露，目前馬身尚肥，步頭生硬。但抽課與靈芝草同跳，表現強如未試，大有進展，沿途節節當先，騎者要大力按轡相就，表現潛質超出一皮，若下週加強磨練，八成功夫，便可擠搞C班。

儲蓄 前途飛快，特別五化郎。每季皆能在首本路程奪取勝利，以往季初狀態特弱，每有氣喘現象，出操時常身冒白汗，緊張非常。今季迥異前時，喘聲不聞，馬身爽潔，出操有條不紊，乃大勇表現，次天出賽，機會特佳。

新勝 上季僅三歲，年稚未熟，故初期表現並不如理想。季中出騎，屢戰屢敗，直到最後一仗，纔打開勝利之門。此駒血統優良，身材超卓，四肢特長，故步漸力強，乃長途佳駒也。

金必多 並非庸材，以往不耐操練，體質脆弱時操時輟，因故狀態低落。上季後期，稍有多少改進，即有五十九秒二佳績。負與新的歲次，現年七歲，理應踏入當令階段。經過暑期休息後，狀態蒸蒸日上，步頭充滿彈力，操後馬身已不現汗濕，只要能夠保持，在此班必可競馬。

萬好 本季易師，未知何解。但晨操觀察所得，新配指更覺合拍。何華主操以來，快一哩跳兩次，積極異常，似有所圖，狀態比諸上季，絕無遜色。環顧同場各駒，包括超班的百勝，皆有缺點，未足稱雄。雖曰：此次路程對牠嫌短，但可以速補之，未始無望。

晨操快訊　文王

金手指進度滿意 勇神魔起得及時

小飛俠喜力加及龍驤均冒升

（十月七日、星期五）今早過檔新配僅有好時光配林國強，其餘尚無變動，出試倘無變動，尤多砥礪鏡頭，已是大戰之前夕。

△麥美倫一早試金指手，騎跳六化郎，爽朗悅目，過直路一段尤好感，此課好，進度十分滿意，可期有大成。

△何國英策喜力加，蘇國仁策豐利，同跳六化郎，豐利估欄輕放，喜力加前半里走勢，倘見暢順，返過一重閘，喜力加兩步即過頭，力高一綫，令人矚目，此駒降回第六班，又可呼風喚雨，近況見起，苟大師傅同策，可期成，應予盯緊。

△羅倫策美驪，助手策超衛，同跳六化郎，美驪起步時頗嫌順擠，多時，仍不肯開步，開步後走勢尚暢，尤以過直路一段，羅倫拉緊相就，仍有取偉而去之勢，頗覺驪目，此駒在第八班水準甚穩，今番爭六化郎，適合不過，應有作為。

△李家强快試海軍勳章，過直路時勁而恢，有銳利感，後課進度甚好，通日路，可敲勝利之門。

△梁錦垣分試金榜及威特霸，均見出色，金榜勇態趨穩，而威特霸則冒進，首天分途出驟，各有可為之處，值得加倍留神。

△衛林士試神魔六化郎，在馬房前聲起步，一路扣緊，而去勢勁疾，尤以返直路時，牛郎力扣，仍能稍煞其去勢，口勁見重，相當矚目，今番爭六化郎，其餘取勝條件均具備，應有大作為，但未知牛郎有胃口否耳？

△羅倫策電報，邱達麟策小飛俠，馬房齊起步，小飛俠沿欄與放，暢順放開直路，彼此爭持而上，小飛俠據欄力抗，電報無法估上風，予人十分好感，前一課尚覺步勁未足的小飛俠，證諸今課，有完全不同之感，起得及時，此駒尚在爾虞我詐階段，勢必提防突擊而來。

△鄧飛策龍驤，何華策衛星，同跳六化郎，衛星如影隨形，步步跟貼，返過直路時，龍驤佔欄，主動爭先，放得頗一路閘，龍驤再發力，便見佔上風，遍過一點後餘勢亦好，有綽然未盡之感，復課至今，操得足而尚少快功夫，今番有加緊磨琢之勢，頗感興意，龍驤爭紅牌賽，應屬矚望人馬，盯緊為宜。

△郭子猷分試得意，馬亨，門牛勇士及多樂勇士等駒，後兩駒較有好感，且均佔既次之利，應有大作為。

現役新舊馬匹班次分廄表

馬廄（班次）	第一班（十九匹）	第二班（二十七匹）	第三班（三十二匹）	第四班（三十八匹）	第五班（四十五匹）	第六班（三十八匹）	第七班（三十九匹）	第八班（卅八匹）	A班（十三匹）	B班（十六匹）	C班（卅三匹）
皮羅托夫（共十五匹）		神魔、威特霸	香姐	快樂名駒	邏輯、馬公爵	挪威民第二、快樂勇士、大家好、戲寶郎、年	愛德先鋒	傑寶	紫葉	家寶石	
張學文（共廿一匹）	密底算盤、好漢、快馬	女霸王、生日餅	山茶花、反鋒	福照、安全第一	醫斯、好趣、眞趣	奇能	自由第一、匯邦、及時	虎將、蜜糖仙、滿漢		帝寶、鳥力霸	
趙阿毛（共十四匹）		泰來	飛擒、萬好	衛星	合作精神、晶瑩、金星		龍驤、威望	雅緻、好發		萬應錢	飛遠、敏捷
朱寶明（共廿一匹）	好盈利		甜樂、艷陽天、綠耳	得勝將軍、特美驪、妙齡、閃電天	的確吻、至尊寶	特美驊	成寶霸、特美驥	金衛、炮仗、非同	央偉王子、得寵	金輝	飛盈利、多利是
李殿霖（共廿六匹）	新翼、獵人	金將、老友記、金諾、飛輪、飛碟	年運號碼、秀麗人、快活人、安娜、大膽、大將	好意、信心	寶島	飛馬、幼童	蜜能、萬達靈、田鷄東、銀樹	特美快			特美來、金安、雄翼
林雲亮（共十九匹）	盡我所能、好希望				昭擬、愛樂王子、美國生栗	多泳健將	天心、女健兒	好年華、再來一次、好好運、寶馬、貞文妮	蒙地卡羅		必中、寶之寶、儍最、寶識
米曲凡里（共廿五匹）	昉馬	嘉露威、慈心	閑花、寶馬	士露威、沙樂美、愛美神	威能、騰遠	寶貝林、冲天	追我來、幻想、嘉麗	又一星、雅頌、達利	都得	跑過先	飛鳥、錦添花、偉大、眞美家、草上飛
吳志霖（共十九匹）		海上霸王	仁仁	一枝獨秀、鬥門、特高	和味、勇勁	錦繡、一帆風順	鴻運、秋心、勇敢	萬世英雄、金必多、意得、翠岫	良驊		雅勝、勇征
貝爾波夫（共三十一匹）	大玩意、旺財	火箭輪、開心、金鹿	得着	祖兒、獎輪、天才、安心	來人証券、旺財夫人、藍圖、綠林、立功、威聖尊馬	雙喜、馬當達、雲飛鹿、馬徑神、定心	一家寶、生神仙、好玩意	金斗滿、智囊、心上人、所羅門王	紅利証券、福至心靈	明輪	
羅達尼（共三十二匹）	明駝、人之幸		一定能、靈蹄、嘯龍	馬寶、飛鑽	神箭、大快活、美輝	愛爾蘭花、華時、碧琪、好利是、壽蹄、金馬、樹範	再見、波斯玫瑰、新的盛、得寶霸	美麗、驪哥女、超霸	盈餘	典娜	穎兒、寶大來、歡喜、吉星、龍城、影后
蘇芬諾夫（共四十一匹）	散博、寶城	美人兒、士王子、即時	光亮、自勝、愉快、推蘭童	馬亨、神通廣大、靜韜、門牛勇士	海軍勳章、雁鷹、宇宙船、奔馳、輝煌、寶山、好得、新勝、豐利	和平萬歲、非洲鑽石、保能勝、喜力加、神峯、閱女、顯童	滿堂紅、南岸、高飛	世運健將、飛星、神童	小楨	友誼萬歲、金手指、飛沙、啟明星	豐收
史秀和（共十三匹）		少女	電報	蓋世英雄、金榜	蓋世美人、皇冠騎士、火花滿	尊嚴	愛琴海	且人	小飛俠		
托麥考夫（共三十六匹）	勝券	聰明人、大安、明輝、中庸	藍色尼羅河、快樂年華	黑旋風、萬年香、佳利、龍驪、醒目、驍騎	寂部、萬里駒、悅目	夜遊時、勇童、再包	儲蓄、威廉、靈芝草、美辰、紅天	好時光、尚士美、萬里驊、自娛	寂士都	美麗、十二澳、金剛	萬壽無疆、爭錦標、同花順、幾好
王筱紅（共二十四匹）	龍心、幸勝、龍章	銀礦、嫦娥、樂意	成功日、大力、多利來、勳王	好天使、小英雄、紅寶	喜相逢	金玫瑰	雙辣、飛鳳、錦樹	喜鵲批		愛神力	微笑日、先得、普意、肥福

總計 337

當年神秘問題人們再加研究
美女飛行家失蹤之謎
·賀文·

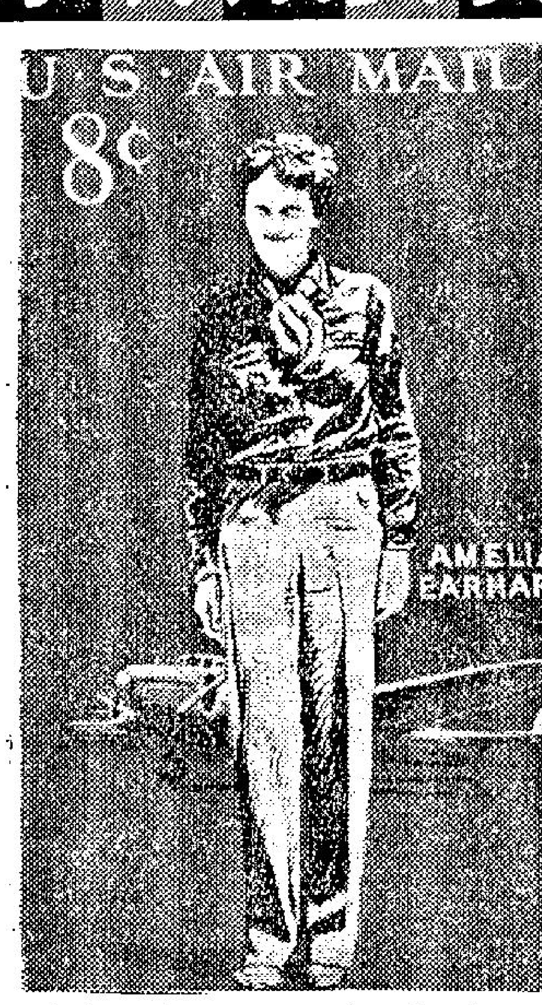

美國所出紀念阿美麗亞伊哈特的郵票

在三年前即一九六三年七月二十四日，美國發出一種特別航空郵票，紀念已故美國女飛行家阿美麗亞伊哈特，這天恰是她的六十五歲生辰，郵票首日發售的地點是在美國肯薩斯州的雅特斯遜城，那裡是那個女飛行家的出生地點，自從這種郵票發出之後，美國人士對那個在二十九年前失蹤的伊哈特女士，再引起他們來研究，有兩個重要的問題待解答的，她是在當年作環遊世界飛行時，因飛機失事喪命或被日本人所拘捕，認爲她是一個美國間諜而被處決，或病死獄中，至今仍未能得到確實的答案。

美國舊金山新聞廣播員高雅納曾花了六年的時間去找尋有關資料，希望伊哈特女士失蹤之謎能夠揭破。最近他將經過寫了一本書，厚達三百二十六頁，書名叫「找尋阿美麗亞伊哈特」。很顯明的事，假如伊哈特女士是因飛機失事喪命，事情尋常，相信高雅納就不會出版那本書，他的理想，認爲伊哈特跟她的駕駛員牛南執行非正式的美國間諜任務，當他們的飛機失事後就同落在日本人的手上。

伊哈特與牛南出發前合映

根據確實的記錄，伊哈特與牛南一九三七年七月一日從在新畿內亞島的李亞小城起飛，作他們的最危險的一段飛行旅程中，要飛到相隔二千五百五十哩，僅有一平方哩的侯蘭島，從來沒有飛機降落過，在七月二日早晨，在侯蘭島守候的美國海岸守衛小船伊達斯卡號接到飛行家伊哈特的電訊，報告她不能肯定她所處的位置，同時汽油恐怕不夠用，她的最後的電訊，是不成句和低沉的聲音，呼籲指出她所在的位置，可惜太遲，伊達斯卡號不能夠指出那個位置，後來有大隊美國戰艦去搜索，也是毫無所見。

高雅納的廣播電台，通訊社報館的資助，曾四次出發到西太平洋各島進行調查，他在一九六零年從塞班島海港所打撈的飛機零件一部份，他相信那可能是伊哈特他的雙推進器的洛克希德伊力泰拉式飛機的殘骸，但經過專家研究後指出那些不過是日本飛機的碎件。

高雅納在一九六四年又尋到人骨重約七磅，牙齒三十七隻，初時認爲可能是那兩個失蹤飛行家的遺骸，但經人種學家研究，指出是屬於在海島居住的莫可西亞族人的。高雅納經過多方面的調查，他跟許多人交談過，其中有人認爲是知情，可作證人，但許多官員否認有其事，高雅納就有他自己的推測，當伊哈特離開李亞時，她並不是直接飛往侯蘭島，她是受了美國官方的委任，向北飛，到加路連那群島中的杜力克島偵察日本的飛機場和島內艦隊的情況。高雅納指出那個女飛行家的飛機是秘密裝配特別的推進器，每小時的速率可達二百哩，在外間宣佈每小時祇得一百五十哩到一百六十哩，在偵察杜力克島之後，高雅納推測伊哈特向侯蘭島而飛，在熱帶風暴中不知方向，離開她的目的地胡亂向北和西飛，照那架飛機的速度和燃料的貯量來計算，高雅納認爲那架飛機可能在馬歇爾群島東南部的美利環礁迫降墜毀，伊哈特可能在那個地點發出呼救訊號。

高雅納估計在十二日後有一艘漁船到來，把伊哈特與牛南帶走，他們可能被押上當時在那個海域的一艘日本水面飛機供應艦，或一艘日本的測量船，高雅納曾與島上土人交談，採悉那兩個美國飛行家最後被帶到塞班島，那是日本人在太平洋的軍事總部，他們曾看見過那兩個男女，據高雅納從土人中探悉伊哈特染紅痢症病死，牛南是被斬首，有兩個美國海軍陸戰隊兵士又曾對高雅納說出，他們於一九四四年在塞班島曾發掘出那兩個飛行員的遺骸。尼米茲海軍元帥在去年三月曾對高雅納說：「我想告訴你，伊哈特和她的領航員確曾在馬歇爾群島降落而被日本人所拘去。」尼米茲便再無以奉告，他經於本年二月逝世。

小小幽默 ·北燕·

只知爲己

一對夫婦剛剛在鄉下買了一幢房子。一位老朋友前來拜訪他們。當客人走近花園時，狗兒狂吠不停。

這對夫婦從房屋裡喊道：「進來吧，不要理會狗兒！」

「難道牠不咬人嗎？」客人焦急的問。

「哦，這也正是我們要知道的。」這對夫婦答。「因爲這隻狗是我們今天早晨才買回來的！」

結婚哭泣

保羅和她的母親一齊到教堂參加親友的婚禮。在婚禮進行中，他母親有所感觸的哭泣起來。

「媽媽，妳爲什麼哭？這又不是妳的婚禮！」保羅說。

對答如流

一位律師想更清楚的知道原告的根據，以減輕被告的罪名，問：「太太，當妳牽着妳的狗散步時，是否停留在任何一個地方？」

「先生，你是否有牽狗散步的經驗？」

爲女士們不平 ·柯足金·

香港人常常有被逼聽粵曲的機會，祇要你鄰居有一個收音機，「免費供應」的音樂，便早晚不停了，我的鄰居，似乎除了天空小說，就是聽粵曲。因此我也曾「明光」多次了。我對粵曲不敢有甚麼批評，不過我以爲粵曲的曲詞，無聊粗俗的很多，有時聽了，覺得肉麻。有時我聽到一些關於愛情方面的曲詞，（其實粵曲很少沒有卿卿我我的）不禁要提醒婦女會諸位女士了。曲中描寫一個女人心事，似乎她是非常渴望男人親近的，把曲中的人物，寫成一個單思病狂，沒有機會與「個郎」親近，就好像失去了生命似的。有些更覺得滑稽，一個妃子，希望王上到來寵幸，她被描寫成一個性飢餓者，總之，聽了許多粵曲，人都是弱者，都是渴望得到男人的眷愛。而且認爲郎君青眼，就是莫大的榮幸，雖然寫的是古時人，但是對現代的女士們，總是多少有點不敬。古人婦女一切依男人，如果失去了愛情，就等於失去了一切，連生活所需也成問題，至於被打落冷宮妃嬪，更等於判了死刑似的。不過，當時的女人，是否如此下作呢？那些男人又是否如此了不起呢？就算這兩點都是事實，這些曲詞流行於今日，是否對婦女們是不敬呢？我祇是爲諸位小姐女士着想，叫屈，爲了諸位女士的尊嚴，你們至少也要給那些作曲家打精神耳光罷！

醫生正在找尋答案
你生來就是胖子嗎？
·伊曼·

「每一個人都說，我發胖的原因是由於吃得太多了。」這是一位十六歲的女孩子伊蓮對研究人員說的話，伊蓮是一名矮矮的，體重一百七十六磅的人，她又說：「但是，老實說，我的食量並不比清瘦而美麗的女孩子多，我知道，你們不會相信我——但我以爲自己生來就是一個痴肥的人。」

直到最近，醫生們才否定這種自欺騙自己的言論，他們指出，痴肥，不單是遺傳得來。即使伊蓮此刻少吃，他們以爲她一樣會發胖的，因爲，在過去，她曾經嗜食如命。不過，時至今日，由哈佛大學營養系的專家們研究所得，有了一個新的觀點，是該系的營養教授江梅耶說：「現在我們以爲一個人幾乎不可能埋怨他們大多數的肥大情形，這並不是說，只有他們不能夠減肥，他們不幸的遺傳性才使他們易於發胖，而難於變苗條，營養豐富，體力工作不多，生活正常——食物豐富，這幾乎是大多數美國人過的一種生活，但他們卻並不見得都是肥胖的。」

再說伊蓮，這種對發胖的新的了解使她減輕了廿磅，不過，也許更重要的是，她承認了，她所以不能有一種苗條的體態，她以爲是否由於吃得過多了，她說：「我常常照照鏡子，我感到羞恥和作嘔，我憎恨自己。」她又說：「此刻，我知道我將常是強健的，這不是我的錯，我設法使自己不至超過所需的體重，我的雙親說我是一個好孩子，甚至我已經第一次有了與男孩子真正約會了。」是甚麼原因能除了伊蓮的苦悶呢，多年來，梅耶醫生及別的人都知道，在以動物的一連串實驗中，肥胖的原因有多種的，梅耶醫生仍然懷疑，這是否對人類也是事實——即肥胖不是一種簡單的病態，而是一種病狀。爲了找出這種秘密，他帶了他的助手到一個夏令營去，這裡有一百八十名肥胖的，年紀都在十六、七歲的少女，以研究她們與正常的女孩子有何分別，彼此之間有甚麼分別，每一個人都予以數十種的檢驗，其中有化學上的試驗，她們吃的是甚麼，吃多少，醫生都小心地觀察，並且用電影把她們做的遊戲加以紀錄，以確定她們消耗多少熱量，實驗也解釋她們的性感，態度，對食物和憤怒的反應，在取得一大堆資料之後，他接着指出，有四種肥胖可確信是由於遺傳得來的。那麼，是否男人永不會真有這種遺傳呢？實驗中指出，在維也納，一千個肥人中，最低限度有百分之七十三人，有一個父親或母親是肥胖的，在芝加哥，愛丁堡，這種百分比甚且更高一些，在另一些實驗中，普通重要的雙親，約有百分之九人生一個肥孩子，哈佛大學自己的研究証實了這些數字。

爲甚麼這種發現被人們忽視呢？主要原因是，醫生們都假定，這只意味着孩子們學習了雙親的習慣而已。同時，梅耶醫生看過由倫敦羅達醫生所作的一種新的報告，指出孩子們的自然重量與他們的雙親相似，但那些不是親生的孩子，而是養子的孩子，則不是這樣，顯然，就研究所得的知識，是不能解釋的，直到梅耶醫生從夏令營中取得了研究的報告，然後與另一位在波士頓兒童醫院研究苗條女孩的報告作一比較，實驗結果，苗條的女孩與肥胖的女孩之間分別甚少，梅耶醫生研究過一名叫費羅蓮絲的女孩子，她在十七歲時，雖然她體高五呎六吋，體重一百八十三磅，雖然她體高和體胖驚人，但在各種遊戲中玩得甚好，而且有某些才能，費羅蓮絲的父親在中學時是一名足球健將，一名強壯的人，個子高大，肌肉結實，離開學校後，他很快地體重增加到二百五十磅，這是一個說明肥胖原因的好例子，另一方面費羅蓮絲的母親，在年青時已是一個體形圓圓的，雖然肌肉不多，也不大肥，但她肚裡懷着費羅蓮絲時，體重增加了卅磅，此後繼續增肥，史迪沙醫生解釋說，費羅混合了她父母的體形，她有雙重而強壯的肌肉，寬濶的肩膊，大而短的雙手，史迪沙醫生說：「她是生來就是一個超重量的人了。」除了飢餓而外，沒有別的方法使她變瘦了。

另一方面，在一些正常的女孩子中，有一名叫珍的女孩子，她是一個身體修長的人，手臂，雙腿，脚和手都是長而瘦的，美國人中，有百分之十五是屬這一類型，在他們之中，史迪沙醫生沒有發生一個是肥人。

爲甚麼有某些體型變得發胖呢？答案是不一的，許多醫生或老鼠和人的肥胖作一實驗比較，他們從人類身體中取出脂肪樣本，與老鼠作比較，兩者有相似之處，但人類的脂肪細胞大得多，說來奇怪，哈治醫生從肥人身上抽出的脂肪，與清瘦的人身上作一比較，發現肥人的脂肪是含有更多的細胞，而且每一個細胞就像一個小的儲藏室，使身體獲得額外的營養。哈治醫生說：「此刻作許多的推測，爲時尚早，但有些人儲藏細胞，可能生來就比別人多，在身體各部也有更多的可促身體肥胖的細胞。」

肥女子不活動，都是只因爲她們太肥之故呢？研究者發現，這些女子在她們的血液裏，含有低水準的鐵質，在波士頓醫院醫生，給予這些女孩子額外的鐵質，希望改正她們的疲態。

人海傳奇
私家偵探與脫衣舞娘（五）
——他是一個私家偵探，忽然有兩個女子叫他不可接近蘇瑪達，否則對他不利

實際上在那個時候，馬龍的經濟情形很壞，同時，他更知道蘇瑪達是拿着那一筆錢，於是，他便打算利用賓柯森的名字，來向蘇瑪達將那筆錢弄下來。在另外一方面，馬龍這個人，更是一個殺人者。

不過，賓柯森對於這一點，卻是一點也不動聲色。這一天晚上，時間尚早，距離蘇瑪達出場表演的時間，還有很久，於是，賓柯森一早便到了那裡，同時，他更是設法，想找一個比較理想的藏身之所，他當時要找的地方，是要能一直看得到蘇瑪達。後來，他發現了一個人在那裡，原來這個人正是馬龍。可是，當他走過去看時，卻發現馬龍是已經死了。之後，他再繼續去檢查馬龍所躺的地方，結果，他發現馬龍的身體下面是一攤血，這証明馬龍是被別人刺死的。

這時，在舞台的外面，突然傳來了汽車的聲音。到了這裡，他感到自己必須要趕快找一個地方來躲藏，不然，一場麻煩，便會降臨到他的身上。後來，他再想一想，如果要能夠仍然保護與看到蘇瑪達的話，那麼，他是祇有往上走。

下一步，他便是慢慢的向上爬，他這個動作很輕巧，同時，又因爲當時沒有人，因此，並沒有被人看見。

可是，就在這一刻中，他看到一個女子，拿了電筒走了進來，並且開了電筒向地下照着。

當他們看到了地上馬龍的屍體時，其中有一個女子說：「糟了，已經有人報警了。」

不久之後，便有許多人是一起集中到馬龍的屍體前面來，而且，在不久之後，更有許多警察趕了來，他們來了以後，立即對大家說：「喂，你們是絕對不許動。」

進一步，那些警察忙着在現場拍了照片，當然，在這一刻中，那裡是非常混亂的。

最後，蘇瑪達走了進來。她進來以後，先是做了一個戲劇化的動作，她說：「我的天啊，她已經死了，那麼，我的表演又怎麼辦呢？」接着，她向週圍望了一望說：「我明白了，這個兇手一定是賓柯森，喂，警官，你們快一點去把他捉了來。」

後來，她又向大家說明這一件事情，那個警官聽了以後，憤怒萬分，他說：「關於這一件事情，其實，你是早就應該立即告訴我們的。你要知道，這正是我們的責任呀。那麼，賓柯森是在甚麼地方呢？」

「我不知道，」蘇瑪達說。「不過，我知道今天晚上，他是一定會到這裏來的。」

「好吧，我請你留守在這裏，」那個警官說。「還有，你沒有把錢帶來吧？」

「沒有，」她說，「我是把錢放在酒店的保險箱中。」

於是，那個警官點頭，說她爲人聰明。

·上官寶倫·

萬花筒
習慣成自然 白兎學人立
·邵陵·

嘉露蓮·克拉克是美國佛羅里達州賈克遜維地方「安妮比曼小學」的一年級生，大家知道：中外小學生都很喜歡動物，該校這班學生，也當然沒有例外。因此，嘉露蓮便叫父母從動物店裏，購買一隻全身皆白的兎子，獻給全班同學，作爲公有的玩物。

這隻白兎有個名字，叫作「夏碧」。該班學生對它萬分愛護，使它飲食無缺，還教它前脚離地，像人一樣站立起來。所用的方法，是把紅蘿蔔在它鼻子上面不遠處幌來幌去，它要咬吃的話，會不由自主地豎直身子，作人立狀，希望大快朵頤，吃個痛快。該班學生最後當不會使它失望，讓它把胡蘿蔔咬在嘴裏，逐漸嚼吞落肚子。

俗語說：「習慣成自然」。「夏碧」給這班學生用胡蘿蔔逗慣之後，看見任何東西在頭上幌動，也會前脚離地，像人一樣豎直身子上。

某天，該班全體學生曾預習對美國國家宣誓效忠的儀式。他們站成前後兩排，讓「夏碧」站在最前邊。

站在「夏碧」後面的恰好是該班學生的女掌旗手。這名掌旗手的姓名不詳，祇知道她穿着一套新衣服，看來像隻花蝴蝶。她年紀小，身子當然不高，手裏拿的大星條旗，免不了會有一角垂下，在「夏碧」頭上幌動。

「夏碧」本來是四脚站地的，這時就前脚併攏，作人立狀，還把頭部轉向一邊，盯着星條旗幌動的一角。

後來，全班學生宣誓，並且齊唱「全民自由歌」，「夏碧」竟站立不穩，兎兒前脚落地幾次，但是，前脚剛一落地，它便馬上豎直身子，又再轉頭望幌蕩動的旗角。

閨怨探秘
·火麒麟·

五十九、日本夫人終於離婚

在公司的週年野餐會上，井口爲了要使得她的丈夫在事業上，能夠一帆風順，所以，特別將自己打扮得像一個西方的婦人，她的服裝是那麼入時。

但是，她這個打扮，卻使她的美妙的身段，完全流露出來，她看起來，簡直像是雕刻家的傑作一般，她的胸部堅挺而有韻緻，另外，由於她是東方人，所以，看起來是更加動人。

由於在這個野餐會中，每一個人都是盡量的喝酒，於是，她也像那些人一樣，開懷暢飲啤酒。

後來，她因爲有了一點醉態，因此看起來，便更是迷人了，因此，這一來不打緊，每一個前去參加野餐的人，對於她都是寄以特別的興趣。

後來，她不知不覺的隨着一個男人，來到那個大花園的湖水前面，她便在這個男人的安排下，與他一起坐到湖後的樹下。

他對她說，他也曾經去過日本，不過，他卻從來沒有見到一個像她這樣美麗的女人，井口對於他的甜言蜜語，報之以甜蜜的笑容，同時，更將自己的手放在他的手臂上。

後來，那個男子便一面去吻她，一面將她輕輕的放倒在草地上，另一方面，則是開始去挑逗她。

到了這裏，井口知道情勢有點不對勁了，於是，她想坐起來，並且準備大聲呼喊，但是，那個人卻用力去擁着她，同時用嘴巴去吻她，使她再也不能夠發得出呼喊的聲音。

進一步，他一邊用力去扯開她的上衣，除了盡情的輕狂以外，另外一方面，又將她的下裳的拉練拉開。

後來，他又準備去採取另一個行動，但是，因爲在這個時候，她的嘴巴已經可以說話了，於是，她便先是與他爭論，同時，她也知道，如果她高聲呼喊的話，那麼，她的丈夫，便會因爲這一件事情，而再一次受到侮辱，可是，那個人卻不理這一切，開始要對她蠻幹了。

到了這裏，她知道自己是不能夠不高聲呼喊了，於是，她便打算高聲呼喊，不料就在這個時候，她的丈夫卻已經跟了來。

這一來不打緊，使她簡直是沒有辦法說明白自己的處境，甚至於就是跳到了黃河裏面去，也沒有辦法能夠洗得乾淨，下一步，他們當然是離婚了。

評語：從這一件事情中，使我們獲得了一個結論，那便由於種族與膚色不同，因此，便更足以引起愛情的糾紛，而且這種婚姻，到頭來也是最容易引起麻煩。

戀愛顧問
幻想雖美 難成事實

張秀怡小姐：

來信過長，限於篇幅不能刊登。從這封信看，你是在內向型而富於幻想的女孩子。幻想有時是好事，因爲它可以帶領你暫時離開殘缺的現實，逃避到完美的境界裡。可是，人畢竟是在現實中生活，所以，你也不應該過份重視或依賴你的幻想，並且時時有承當幻想破滅的勇氣。你的問題分別答覆如下：

一、擇偶條件的高與低，是根據個別的情形而定的，譬如說，你自己有很好的條件，選擇對象時就可以要求和你同樣良好條件的人。如果不自量力，要求在每方面都比自己優勝的伴侶，那自然是失敗的成份居多，因爲你在選擇別人，別人也在選擇你呢。

二、接吻和擁抱是異性生理上一種滿足的行爲，如果你不愛他，這就不能算是戀愛的行動。當然，他就是怎樣愛你，而你不愛他的話，你就不該讓他做這種事。

三、在你的成年前，不應結交有深切關係的男朋友，只有這樣才能保護你自己平安地渡過危險的年齡，過早接觸到男女的關係，不但可能被刺傷了心，或喪失了貞操，更可能引致不能預測的煩惱。爲了你將來幸福着想，你必須接受這個忠告。

四、「飽暖思淫慾」這句話是對的，勤勞的生活態度，向上的意志，可以幫助你忘記肉慾的需求。你想有美好的前途，必須改變好逸惡勞的習慣，不要讀愛情小說，不要看黃色電影，多點參加正當的團體活動，讓體力和情緒有適當的發洩。

五、用化妝品必須很小心，每一種化粧品，都有它特別的性質，有些脂性皮膚適用的化粧品，乾性皮膚的人就是不能使用，而且有一些含有性腺成份的化粧品，年輕人用了會發生不良反應，詳細情形可以請教代理化粧品的美容專家。

六、十七歲半，身高五呎零半吋，體重九十六磅，是比較矮了些，身材矮的人，不宜留披肩的長髮，太遙大的髮型也不適合。我看還是剪短，兩旁削薄，頭頂略爲蓬起，這較爲配合你的體型，衣服方面可多採垂直綫條，一件頭或上下一色，碎花及較素淨的色澤爲宜。

七、以你的年齡，尚有長高的希望，能長高多少就很難說了。父母矮小的，子女不一定也矮小，你可以多些運動如跳繩、游水、練槓架等，這都是適成的增高方法，同時也要注意營養，多吃些含有鈣質、鐵質和蛋白質的食物。

·莎莉覆·

·主婦妙術·

第二場，實力較佳之金手指，近期操練準備，已頗正常，本週由麥美倫復操的一課，已起得相當好。同疏之飛沙，週三試一哩，長力亦增，後勁不弱。

小槍復課初期見已轉好，但祇操短程，且週四試一課，亦不見得出色。反而週三畢志榮操蒙地卡羅的半哩，頗露鋒態，則有更高之潛力。

……試的一課，已起得相當好……操好，頗有進步。麗露威每週操一課，成熟勇進。火箭輪操出時間有水準，但早課見尚不及上季末。

……序，雖快跳尚疏，但頗出色，應有進步。寶貝林復課遲，僅試過三課，但有起機，特別注視其最後動態。

……年前仍有其「星」系……馬匹參加競賽者。予後，此老亦恆借其嬌軀到場參觀晨操……作爲消遣……

……水準甚穩，今番爭六化郎，適合不應有作爲。

△李家強快試海軍勳章，後課進度甚好……而快，有銳利密……

△郭子猷分試得答，馬字，鬥牛勇士及荃樂勇士等駒，後兩駒較有好感，且紅牌樂，應屬熱望人馬，盯緊爲宜……尚佔統次之利，頗有大作爲。

總計 337

第一班	十九四
第二班	二十七四
第三班	三十二四
第四班	三十八四
第五班	四十五四
第六班	三十八四
第七班	三十九四
第八班	卅八四
A班	十三四
B班	十六四
C班	卅三四

利舞臺·樂宮
今起獻映·請早購票
美高梅七彩西方武俠片 片上中文
金槍黑俠
武俠巨星 麥戴蘭 成名傑作 槍戰激烈
一身是金 手快如閃 金槍如電 一閃光閃 八面威風
明早 利舞台 瓊樓飛燕 樂宮 引宛室

東城·快樂
今天獻映 加映迪士尼彩色新片
兩點半 五點三 七點半 九點八
海豹奇遇記
老友成宜·皆大歡喜
加映迪士尼彩色人感片 小鷹救主
明早 東城 魂斷相思地 快樂 七海遠俠誌

新華·豪華
今天獻映：烏龍鬧劇
兩大巨星 尚羅蘭 烏拉德 保貝多 蘇安絲 新傑作
烏龍王大閙香港 七彩
笑話連珠 笑料百出 刺激肚皮
荒唐胡鬧滑稽！緊張刺激熱烈
明早 新華 三六死敢隊 豪華 天雨風過待黎明

麗聲·皇后·皇都
今天仍映
碧血藍勳
2.30 5.10 7.30 9.45
下期：士霸彩片 埃及妖后
明早 麗聲 飛奪……寶山 皇后 黑星掃橫……皇都 癡鳳……

樂聲·新聲·國華
第十天 兩點半 五點半 七點正 九點四
哥倫比亞爆炸性緊張七彩鉅片
追
馬龍白蘭度 珍芳達 羅拔烈福
迷亡，追逐！拳打，脚踢！
誘惑，濫愛！火攻包圍！
明早 樂聲 午夜歌聲 新聲 傾城傾國 國華 恩怨情天

娛樂·荷李活
絕早滿瀉 兩點半 五點半 七點半 九點半
環球公司緊張刺激世情巨片
占士加納 美娜高麗 仙蒂拉尼 東尼沙蘭
特藝七彩 鑽石大盜 片上中文
明早十點半 娛樂 三神俠 荷李活 紅粉靴

倫敦 黃金 京華 樂都 五場映
第二週映
邵氏出品倫理哀艷動人七彩巨片
玫瑰我愛你
不願有情人同聲一哭，但願有情人都成眷屬，更願有情人同來一看。
丁紅 李婷 關山 凌雲 主演
秦劍 導演

千元收買痔瘻
痔血脫肛血痛立止不用刀割自然枯落行動如常照常工作
本所第二期招患者卅名，期間一切免費治痔，以病愈爲止，千元保證如治不愈退回醫藥費

莫禮遜 梁碧君
廣州博濟醫院婦科（處理女界）
婦科診斷受孕二元
肛門疾患痔瘻專科

婦科 特效藥 秘製
一切暗病安全解決 過期月事見效收費
月事遲閉 服紅花酊 無效者保証必通
彌敦道五八〇號恒隆大廈四樓 由登打士街橫門上乘電梯按8字

分類廣告
尚有戲院廣告刊第二頁

瘰癧核硬塊
秘傳內消專藥徹底根治
三拾八種 瘰癧核硬塊 腫痛兇殘 藥到回春

手脚
老牌實驗中醫 竹林氏 專醫

根治男女 毒

耳鼻喉 蔡德芬 醫專
七代祖傳四十年經驗
頸癧 痰核
灣仔軒尼詩道三二三號

洪冠洲
頭暈痛耳鳴鼻涕 塞喉白喉專科

咳 行動氣喘 立止久咳哮喘
廣州名醫 梁耀文 四代丹藥包醫斷根

耳鳴丸

樂箭治療 港九獨一 收費實際

一天完小說　狂歡之夜

周特

在每個月之中，龍輝最少有一天有着生龍活虎的感覺。那就是拿到薪金的那天，袋裡有纍纍的幾百塊錢，那眞會給人帶來特殊的興奮，他想着想着，整整的一個月，是多麼冗長而乏味的日子，到了這麼難得的一天，不應該想點辦法來享受一下嗎？

將近到下班的時候，幾個平時最談得來的老友早就在交頭接耳，商議着今晚到什麼地方找些消遣。自然，他們這次也如同往常一樣，談着談着，也總不容易作出一個決定來。因爲甲提議去看電影，乙喜歡去開大食會，丙却想去跳舞，而誰也不願意遷就一下別人的意見。

在這個集團之中，龍輝可說是具有點領導作用的人物，正當衆議紛紜，莫衷一是的時候，各人開始用眼色來在龍輝臉上找出答案，電話却突然響了起來。

小厮接聽電話後，走過來說：「龍先生，你的太太找你。」

龍輝縐了縐眉，有神沒氣地過去拿起聽筒，對方立刻傳過來尖銳得刺耳的聲音。

「小龍，你今晚什麼時候回家？」

「我不回來吃晚飯了。你忘記了嗎？我兩天前就告訴過你，今晚是同學會開會。」

「就是同學會開會，也不會到太夜才回來吧！」太太在語氣中含有不信任的成份。

「這個怎能夠說得定，一班舊同學難得見見面，開會以後說不定愈談愈起勁，就一直談下去。」

「總之，你不能太夜回來，你知道有許多事情要等着你解決的。你今天出糧了嗎？」

「自然是今天出糧！」龍輝再沒有好氣說下去，「你不要再囉嗦吧，這裏是辦公室！」

太太在遲疑裏說不出話。龍輝索性掛斷了線，他曉得太太所謂要解決的事情，不外是交房租啦，兒子學費啦，買柴買米啦，總之是錢，錢，錢！

下班的時候到了，幾個老友集團一齊蜂地圍攏起來，各人還在固執着自己的建議。最後，龍輝開口說：

「既然是衆議紛紜，我看還是顧全到每一個人的興趣，來一個折衷辦法處理。來數數看，這裏剛好是四個人，我們不如到酒家開一個雀局，抽水吃飯。反正大家都身懷巨款，還同大可以打大兩番，而且輪錢也不必記欠賬了！」

「好極了，」在旁邊的小曾首先附議，說道：「賭錢其實是最衛生的娛樂，因爲就是輸了錢，受益的也是自己人，而賭錢有來回，第二次同樣有機會「回籠」，不像其他的消遣，是眞眞正正的花錢。」

在一唱百和下，「坐言不如起行」，各人立刻收拾好桌上的東西，族蹤地跑出寫字樓來。召了一輛的士，長揚到一間酒家開其「雀局」，太太剛才在電話裏可囑的話，龍輝早已經置諸腦後了。

且不說龍輝在酒家裏賭得昏天黑地。在家裏的龍輝太太，這時已經吃完晚飯，吩咐八歲的長女兒將碗碟收拾到廚房裡洗滌，自己却忙着調好藥水，給正在染病的兩歲的幼子服食。但許多事情的困擾，使她的精神不能集中過來。

她想着，今天中午，包租人第二次來催交租了。當時總以爲龍輝今天拿了薪，放工後便立刻回來吃晚飯的，怎料却碰到他要參加同學會的開會，不能及時回家，剛才包租人再來時，還因此爭吵了一場。

她又想：幼子阿嗶哭哭啼啼的已經有好幾天了，初時不以爲會有什麼，隨便給他吃些兒科成藥，但一直沒有收效，到現在，她知道他眞正是病了，她本來早就應該請醫生診斷一下，可是，錢呢？丈夫一天不拿薪金回來，她只能一直讓他哭啼着，想到這裡，她簡直恐怪丈夫不應該去參加那些什麼同學會會議了。

阿嗶吃過了成藥，也哭得疲倦了，伏在母親的懷裡睡去。龍輝太太獨個兒坐在房裏的床上，聽着牆上時鐘緩慢地移動，每一秒鐘都使她感到厭煩，這個時候，她是多麼希望丈夫立刻回家，替她分担心中的憂慮呢，可是，這是不可能的，她沒有忘記他剛才在電話裏說過很忙，語氣也充滿着不耐煩的。耐心地繼續等候吧，他會晚始終是會回來的，雖然她不知道要等十一點，十二點，或者是一點鐘……。

不要說龍輝太太在家中焦急，其實，在這個時候的龍輝，心情也並不好過。這一晚，他不知道碰上了什麼衰運，牌風一直在逆境中，相反的，同檯的幾個人却三邊烽火，幾乎是輪流地吃出大牌，有如山泥傾卸一般，還沒有打完八圈，他暗裏計算籌碼，袋裏的全月薪水幾百元，已經有一半以上不再屬他的了！

龍輝的牌張本來不弱，可是，他却不是一個能夠沉着應戰的人。當袋裏的錢有一半「青蚨飛去」以後，他才想到它的重要性，它可以有一百種以上的用途，而在牌檯旁邊白白地雙手奉送給人家，是其中最沒有意義的一種，可是，他現在已經再沒有選擇的餘地了。檯邊的三個戰友正如一左一右地按着他的雙手，使他無法被繼續艱苦作戰下去！

而在這種的心情下，他的陣脚已是大亂下來，似乎再不能集中精神用創造一件藝術品的心情去乞一舖清胡了！

四個雀友一邊打牌一邊喝酒，同一樣的酒精，進入其他三個中肚裏，贏了錢的人譬如珠，逸發出妙的靈感是特別好的，可是對於龍輝來說，這只能夠使他的意識迷糊而混亂，直到最後一首，他叫的是清一色的卡窿三萬，說也奇怪，竟然來一個否極泰來，在最後海底撈月的那張牌中，却摸到了一張三萬，他立刻爲之心花怒放起來，忙不迭地把牌攤開來，一聲「爆棚」，龍輝的嘴巴笑得一時不容易合攏過來。

「詐胡！」小曾突然高喝了一聲，其餘兩個人都連忙瞪大眼睛，檢查這一手清一色的萬子。

「對了，」另一個接口說，「你摸的是二萬，怎能把它當作是三萬呢？」

龍輝很難形容當時發覺吃了詐胡時是怎樣的心情，總之，如同天旋地轉一樣，他賠了吃詐胡的錢，算一算籌碼，不多也不少，今天興高采烈拿來了辛苦一個月的薪金全部分給其他的三個人了！

老友總算是很有義氣，用的士把他送回家裡來，還扶着他登上三層黝黑的樓梯，等他用鎖匙開了樓門，才呼嘯着離開。

在朦朧中的龍輝太太，早聽到了腳聲，連忙從中間房趕出去，迎着醉容可掬的龍輝到房裡來。口中埋怨說：

「也不看看時間，差不多到二點鐘才回來，而且喝這樣多的酒！」

「……」龍輝酒醉三分醒。他想說些什麼，太太阻止着他。

「不要說話了。先拿你今天領到的新水來，包租婆好像還……現在有了錢，還來得及替他請個醫生看看病……」

「別要！……錢光了！」

「什麼？錢光了！嗨！」龍太倒在床上。

閑談闊論

紅衛兵再度出師論

夏灣月

紅衛兵在大鬧「作反」，高潮在八月下旬，文鬥武鬥出齊，而鬧大片及打死人之事件，亦在八月出現最多，結果各省都發生大衝突，大鬥毆，大屠殺，攪到咁杰，林彪遂住收兵，以秋收爲名，下令紅衛兵暫停文化大革命，下鄉助農民秋收，呢一步係緩兵之計，睇吓秋收完又出邊一樁。

老夏則主張紅衛兵咁使理秋收已否已完畢，非再度出師不可，再度搞得更杰不可！

此次紅衛兵在北平做反，曾經「勒令」有高級飯店關門，或者改爲經濟食堂，賣五分至一毛之小菜，出售古董字畫之商店，拆落拆爛，爲外交人員而設之商店，亦要關門，廣州方面，紅衛兵不准人飲茶，祇准食飯，茶樓不設茶菓，百貨商場，皆要關閉……

然而曾幾何時，北平之高級飯店已經恢復營業，古玩舖又開門，又有古董在窗櫥陳列，紅衛兵奈佢唔何也。

老夏認爲呢批黑帮份子，居然膽大得咁交關，九成係恃住有「當權派」撐腰也，所以紅衛兵非再度出師造反不可，呢次係二次出動，非採取更激烈手段不可，最好之辦法，莫如放火燒燬一切專門供應高級品之商品，飯店，與及所有古玩舖。

老夏又覺得，再度出師，二次造反，不祇對「文化大革命」有益，對學生本身亦益處甚大。

中共將學校封閉，命令學生停學一個學期，即係明年四月至有機會復課，如果「造反」咁就收檔，以後之日子點過，打錯，中共話派去助秋收，但呢一招係掩眼法而已，中共在大陸十七年，幾曾試過要學生去助秋收？最農忙之時，亦係軍隊出動幫手而已，現在竟然要學生出動，則係有計劃咁將學生放落去農村，生根落戶，永遠耕田。

中共過去曾經多次派學生落鄉，要求學生做農業生產戰線之好戰士，但學生並不熱烈響應，一於留在城市，中共煩到極，唔知點算好，此次成立紅衛兵，由學生担任，反完四舊之後，派佢地落鄉，從此就落地生根，永不回頭，咁就可以將一大批學生疏散。

所以，老夏勸身爲紅衛兵之學生，千祈唔好上當，一於搬返城市，再來一次大造反，鬧到天翻地覆爲止，毛澤東既然讚過紅衛兵「反得好」，則再反多一次又點話，祇要有得反，則可以不必被派去農村，如能一直反到明年四月開課，則可以返去學校讀，唔使落鄉捱得咁慘也。

第二次造反，規模一定大好多，老夏主張紅衛兵要求毛澤東發槍，有槍在手，則唔怕鬧大片，亦唔怕當權派組織工人對抗矣。

時事粵謳　眞正係慘

廣夫

眞正係慘，個一陣嘅東風，忽然吹落，滿地係殘紅。實在個朵桃花，唔係易種，幾咁艱難培植，又要用泥壅。嗰種老闆嘅心機，將佢諸般珍重。怕佢零落，不會成叢。不料佢薄命得色原空。一味以愛靚爲心，天咁放生來，自己唔保重。但求冶艷，不曉得輕重。近來越長，越覺得殷紅。家估係紅得咁交關，一定非常有用。得人憐愛，睇見就笑矇矇。你睇紅過朱砂，眞正係出衆。而且紅於琥珀，色澤深濃。點估到一陣東風，將佢嚟葬送。桃紅委地，嘆一句冇陰功。紅又會點呢？原是一夢。眞悲痛。淒涼得滯，邊處搵佢嘅芳容。

大千世界

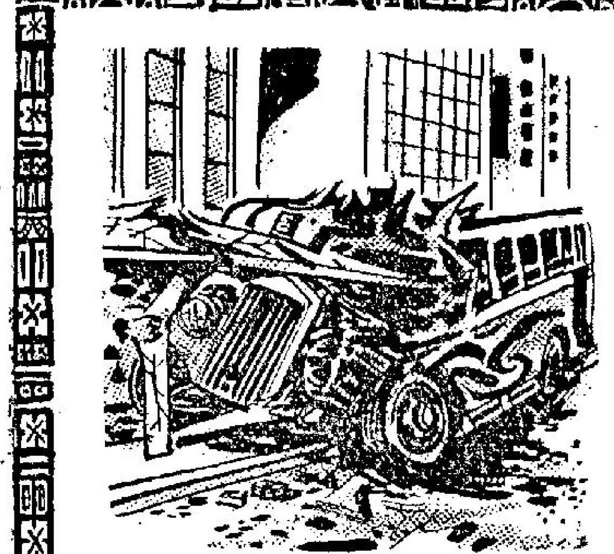

巴事撞月台

奔馳巴士向東開，路遇餅車駛過來。黑夜遭逢難煞掣，隆然一响撞高台。

歷齋居士詩

春心無寄

拂袖而去

「我不明白你說什麼！」任志堅怒目而視，「你不要以爲我的才幹只適合在你的公司裡做總務。我現在的職位是會計主任，你會想不到吧！」

「這眞是想不到的事，」馮展秋的情緒一點不激動，繼續輕描淡寫地說：「那只好說我是愚昧的，倒不像燕小姐的慧眼識英雄。」

「李小姐，」馮展秋轉向阿燕說：「他的確是個任勞任怨的能幹的人，你眞有眼光選中了他！」

任志堅和阿燕似乎聽出對方語含諷刺。兩人互相交換一個眼色，這時音樂聲剛好響起來，他們一起溜到舞池上去。

桌上留下來李楚珍和馮展秋，她埋怨地對他說：「你何必對他們說這些話，還弄得場面多麼不愉快！」

「我覺得場面早就不愉快的了。你的妹妹給我的第一個印像就很壞，驕傲，自私，淺薄……」

「你何必在我面前批評她，也是你提議約她見面的。」

「更使我不高興的是，」馮展秋沒有理會她的話，繼續說：

他們是怎樣認識的？」

「是我介紹他們認識的。有一次我和任志堅到這夜總會來，剛好碰到了她和朋友們。」

「他一開始就對她發生興趣嗎？」

「當然不是，」李楚珍說：「他起初還在我面前批評她呢。」

「但是……」

「人的興趣是隨時會改變的。」

「那是爲了那個會計主任的職位。」

「不一定。不要忘記，他是因爲跟你發生爭執才到她那裡去，而當時，正是他發覺已經失去了離可研的時候。」李楚珍冷峻地說。

馮展秋把一杯的拔蘭地倒向喉裡去，今天晚上他覺得一肚子是悶氣。在阿燕和任志堅還沒有回來之前，他對李楚珍說：「我不喜歡這兩個人，今天晚上再沒有什麼興緻了，我們走吧！」

「爲什麼忽然要走，我們還沒有來了多久，而且，起初也是你提議要來的。」

「但我不知道會見到任志堅。」

「你現在却討厭他了！」

「我瞧不起這種人！」馮展秋的聲音很響亮，偏巧說這句話時，阿燕和任志堅從舞池回來了。任志堅不經意地隨口接着說：

「你最瞧不起那種人？」

借着一點兒酒意，馮展秋以爲對方在質問自己，索性說：「我最瞧不起的是你這種人！」

「你憑什麼瞧不起我！」想不到任志堅却突然認眞起來，厲聲說：「你說，你說！」

「你現在不要得意，靠自己眞正的本領才算是成就，如果靠女人，誰能保証你們的情感能維持多久！」馮展秋也不可收拾地罵道，但說完這話以後，他又爲自己的缺乏修養而感到後悔。

「我根本就不知道你說什麼，我不願意見你這種人，阿燕，我們走吧，好嗎？」在老羞成怒下，任志堅站起身來，口裡徵求阿燕的同意，身子已隨着向外邊行去。

這一回：調情鏡頭難入目

「哈哈！蛇大夫，請進來。」

「啊，王先生，又是你？」蛇大夫打個失類道：「爲什麼你又摸到這裡來？」

「哈哈！」王仔打個哈哈之後，順手關上門道：「蛇大夫，無事不登三寶殿，小的來這裡，當然又是爲了你的事啦！」

「什麼？」蛇大夫瞪着王仔道：「你不是說過，一次交易，永不找麻煩？爲什麼？……」

「唉！蛇大夫，」王仔潑油道：「這也是爲了救你，我是中間人，你用不着冒火。你高興就要，不高興可以不要。這是不是交易勒索。」

「哼！」蛇大夫怒道：「王先生，我不需要！我不買！隨便你們去攪吧！」

「唉！蛇大夫，」王仔嘆氣道：「你別生氣，你看過再說吧！來，請你坐下吧！我關了燈，開了機器，你就會覺

蛇大夫看見桌子上有一副八咪厘的放映機。蛇大夫心裏吶罕，這小鬼又有甚麼新嘢，賣甚麼藥？

王仔不慌不忙，把房裡的電燈熄了，放映機的燈光一亮，牆壁上出現了男女調情鏡頭。蛇大夫一看，不禁打個冷顫，舌頭險些縮進肚子裡去。他耳鼓裡聽得王仔說：

「蛇大夫，這套片子，如果落在收藏家手裡，價值超過一萬。假如落在電影商手裡，翻印出去，可以獲利二萬以上。」

道？「你們這班騙子！可惡的騙子。」

「蛇大夫，」王仔冷冷的道：「俗語說得好，牛唔飲水，點撳得牛頭低？可說：有橫槓唔趙得出汁。蛇大夫，事實俱在，你怎能屈我是騙子呢？假如我是騙子，你是大色狼。哈哈！」王仔的笑聲極度刺耳。牆壁上的畫面十分刺眼。

蛇大夫忍無可忍，伸手關了放映機。咆哮道：「你到底想怎樣？」

「蛇大夫，」王仔亮了電燈繼續道：「請你別忘記了我是中間人。我放給你看，也是等你有所準備。萬人馮老二向你提出民事訴訟，你能夠了解他手上有什麼證據。」

蛇大夫聽了王仔說是中間，他的心半信半疑道：

「王先生，眞人面前，不必說假話。這件事，完全是你一手攪的。還有甚麼上司，下屬？」

「蛇大夫，你信也好！不信也好！我們不必爭論。總之，你老哥確是一名聲色藝全的一流主角。假如片商們發現你的戲劇天才，必然禮聘你担任主角

包先生　先到先得

龍公作

夏萍夫婦恩愛逾常　謠傳失和不攻自破

無可置疑的，影城好萊塢明星們的離婚率，是世界各地最高的，因此，一對結婚長久恩愛幸福的夫妻，是影城圈內人士所最敬仰欣慕者，諸如奧德莉夏萍和米路花拉這一對，便是馳名好萊塢的幸福夫妻的模範之一。

不久以前，影壇盛傳奧德莉夏萍和米路花拉之間的情感，已趨破裂邊緣的各種報導，謠言四起，活龍活現，爲了澄清外界妄造的謠傳，米路花拉和奧德莉夏萍夫婦帶偕兒子西恩自歐洲飛來影城好萊塢，並於九月十七日星期六下午在洛杉磯最大之華爾頓酒店舉行記者招待會公開闢謠，同時指責造謠者的幸災樂禍。

最近奧德莉夏萍除了跟畢伯芥尼合拍的一部新片完成之外，和彼得奧圖攜手合作的「偷龍轉鳳」，一般評語不惡，米路花拉近年來甚少拍片，因爲他正在籌組一家獨立的影片公司，而且還有助於担任製片和導演工作。據傳米路花拉夫婦所致力籌資創設一家私人獨立的影片公司，年杪可以實現，頭一部自製影片很可能是夫婦倆領銜主演，預計以後每年至少拍片兩部。

由於在美國拍片和其他各方面的所得稅率太高，去年的夏天，米路花拉夫婦已在瑞士覓得一座家庭，以一萬五千美金購下，計劃作長久居住的打算，上月的返回影城好萊塢，還是近一年半以來的頭一遭呢。米路花拉和奧德莉夏萍在歐洲各國拍片遊覽時，結交了不少的要好朋友，這包括了摩洛哥王子雷尼爾和王妃嘉麗、絲姬莉、麗沙和李察波頓以及法國最紅小生尚保貝蒙度等人。刻下夫婦倆膝下雖僅有一子，但米路花拉在好萊塢時曾經告訴記者說：她跟米路花拉却希望將來有五個孩子哩。

田青　喜運動有養顏術

談起田青，似乎不必介紹，相信大家都曉得他是國泰機構紅小生，田青走的是性格小生戲路，在銀幕上，都是以正派小生姿態出現。

在過去，田青拍的文藝片，青春片較多，近年來，他的興趣在于古裝片方面，喜歡扮演具有感性的角色。

田青最近拍了什麼新片？就是由王林導演的「紅梅閣」，相信會有不凡的演出。

田青做人有個性，屬于血性漢子，這是可愛的地方，他在不阿諛諂媚，曲意承歡別人。我對他的做人作風，頗爲欣賞。這個朋友是交得過的。

田青除了拍戲之外，他的興趣多方面，但最熱中於戶外活動，游泳，騎馬，打球，都是他所喜歡的運動。

田青的年紀已不少了，但看起來，他還是一個年輕的小伙子，這就不能不叫人佩服他們養顏之術。如果你問他：「你怎麼樣養顏？」他就會這樣回答你：「經常運動，身體自然健康，不會衰老。」

玫瑰我愛你

大郎心何狠

李婷在渡日加年中，匆匆過了七年。終於，她偕同家人也到了香港居住。一天；李婷應女同學之邀，去參加她的訂婚禮。這個同學正是丁紅。在訂婚盛典中，李婷赫然發現丁紅的未婚夫婿・却是一別七年的關山。

嚴俊埋頭製「駝俠」

日本片的「盲俠」在香港，在香港甚受歡迎的，到目前爲止，在香港上映五套了，這五套「盲俠」都是那間公司代理的，現在消息傳來，「邵氏」也在短期內上映一套「盲俠」，又是勝新太郎主演的，「邵氏」也代理這類片，並且定名爲「盲俠大鬧獅子樓」，由此可見這類戲，是眞正能夠吸引觀衆。

走筆至此，有人傳來消息，嚴俊目前埋頭編了一套武俠片，這套武俠片，暫定名爲「駝俠復仇記」，在主角百份之九十是李麗華，片中的駝俠，目前正在愼重選擇中，據說，如果找不到理想的話，可能由嚴俊本人，飾演這個駝俠。

說來，在「邵氏」的導演羣中，嚴俊可以說是近年最受重視的一位，有些一段長時間，還未給派工作，而嚴俊呢！去年底至現在，便先後完成四套新片，計有方盈和韓國演員合作的「懍而大俠」，李菁，俞峯主演的「菁菁」，李麗華，李菁演的「連瑣」，李麗華和韓國演員合作的「觀世音」。

如今，剛剛拍好「連瑣」，又馬不停蹄的開拍這套「駝俠」，還不能不使人刮目相看的。對於這套「駝俠」，是否改編於外國那套「鐘樓駝俠」，目前案概不大清楚，故暫以由於看見「盲俠」受落而產生的。

「盲俠」所以受歡迎，主要原因是他殘廢，使人對他有所同情，而產生好感。嚴俊可能是看準這個原因，寫出另一個有缺憾之人物，希望也像盲俠一般，使人有所同情，而產生好感。

記憶所及，嚴俊在「邵氏」以來，從來沒有拍過武俠片，而「邵氏」拍武俠片，年來都是以徐增宏爲主的，目前徐增宏也正在開拍「七俠五義」，看情形，這類片也會像「江湖奇俠」一般，一套又一套的拍下去，嚴俊現在拍起武俠片來，這更可以證明，柴楓目前所報導，邵氏拍片，時裝是以古士邦式爲主，古裝是以武俠片爲主。

當然，也不會單是拍這兩類戲的，文藝片也不能缺乏，據所知，羅臻短期內，也會雙管齊下的，一口氣開拍了三年，而據所知，他合約的規定，每年拍片四套，故現在「歡樂青春」完成，當然要爭取機會開戲了，準備開的兩部戲，一部是「垂死的天鵝」，另部是「斜陽的芳草」，兩套片的主要演員，是有秦漢，邢慧，關山，歐陽莎菲。

刑慧，是邵氏開始捧的新人了，對於她，日後柴楓再另文，詳爲演寄告。

江東楓

影樂圈

「海豹奇遇記」男主角　羅拔谷加的奮鬥

他會做過銀行的接線生、百老滙舞台的臨記，生活過得清苦，一直到後來在一齣劇中演出，好評如潮，從此扶搖直上，成爲最佳演員。

「海豹奇遇記」男主角羅拔谷加，是一名英俊的西部英雄人物，他過去兩年來都是穿着長皮靴，腰佩六枝槍的雄糾糾武夫，在電視上積朗米士的喜劇，名重一時中，在利路迪斯尼新片中，他演一個年輕的父親，演來妙趣橫生。

羅拔谷加的父親名比夫高本，母親是高露西亞，羅拔於一九三〇年八月十六日在加里福尼亞出生，他的父親是一個著名的檢察官，當他在十二歲那年，因爲羅拔平日害羞得像個女孩子，他的母親帶他去學習演戲，以便驅除他的見了陌生人便害羞的心理，由於在一齣戲中，羅拔扮演了一個小小的角式，從此，他便愛上了演戲生涯。

在巴加利高級中學時期，他在戲劇俱樂部中繼續研究及戲劇和演出，成爲一個頗著名的演員，他在加利福尼亞州的史托頓太平學院中得到一個學位，其後，他轉往華盛頓大學肄業。

羅拔谷加於一九五二年二月離開學校，到百老滙舞台碰碰運氣，他到達紐約兩個星期之後，他就被戲劇大亨們重用，在一齣名叫「大聲呼叫」中演出。這位年輕的演員接着參加了許多戲劇的演出，被戲劇界人士認爲是一個名頗具天才的，閃閃發亮的新星，他雖然紮起得很快，但由於在美國，許多東西都得靠强有力的後台老闆支持，沒有人力捧，是不能收事半功倍之效的。他很快就發覺，在美國電影圈的激烈競爭中，他一無基礎，二無熟人，影圈中環境複雜，他甚不容易獲得別人欣賞，而在新片中担任一角，他起初做過銀行的接綫生，工作時間頗長，他得由上午清晨二時至中上午十時當班，爲了生活，他曾經歷過一段艱苦的工作時間，最後，羅拔在百老滙時起用，當得一名小角式，在「拔烈史萬的提議」中演出，從此扶搖直上，直到一九五五年，他在「被掌摑的人」中演技優異，被評爲本年度最佳男演員，他才闖出一條出路。

羅拔谷加在百老滙的第一次演出劇本名爲「伐林」，當時和他拍檔的演員名金史丹利，不久之後，他被電視公司老闆看中，和他簽了長期合同，在「走下坡」一片中第一次在電視中與觀衆見面，從此，羅拔谷加也在許多別的著名的電視公司中客串演出。但是，羅拔爲甚麼會在「海豹奇遇記」中担任主角呢？這是由於他在電視中演出的喜劇，使人留下深刻的印象。迪斯尼便把他一手拉了過來了。

羅拔加谷除了是一個成功的演員而外，他還爲許多電視公司爲電視劇本，尤其爲許多關於西部的神秘故事。他的近作還有華納公司的出品「P・T・一〇九」。

在一九五七年正月他同女明星南絲亞芝結了婚，他們住在聖佛南度山谷，此刻已擁有兩子，一名祖舒亞四歲，幼子敘巨，二歲。

「海豹奇遇記」是和路狄斯尼最近新作品，是一部具有豐富人情味及感人至深的影片，敘述一頭海豹經羅美兄弟救起後，彼此之間，產生了一種「愛慕」之情，羅美兄弟喜愛海豹有靈性，而海豹亦喜歡與羅美兄弟玩樂而不復返大海中的老家，於是產生了一幕感人至深的故事。

海豹奇遇記

伊曼

(日)羅美兄弟隨着父母將森美帶回家後，煩惱接踵而來，因爲森美是海豹，不能無水生活，於是將之關於自己的浴室內，並以罐頭的肉類供作牠的食物，羅美兄弟將海豹帶給他們的女友洛姬，洛姬極喜歡森美，將牠帶回家中的游泳池，給海豹自由泅泳。

國泰新進艷星　狄娜富熱力　身段極迷人

水銀燈下

狄娜來自泰國，是國泰的基本演員，因對電影很有興趣，所以，從泰國來港，在很偶然的機會下，加盟國泰簽訂長期合約。這位渾身具有性感迷人的女星，她她可以用「熱力四射」四字來形容她的魅力，體高五尺三寸，體重一〇六磅，胸圍三十八寸，腰圍二十二寸，臀圍三十六吋，由上觀之，已可見一斑了。她新近購置一部大型房車，她自己來往駕駛。進入國泰第一部片是「英雄胆」。在所片中，担任也以性感迷誘對方的角色。這是一部古士邦式的片子，打鬥很激烈。她平時沒拍片時，常在家裡看電視，喜歡喝紅茶及忌廉餅。她說得一口流利的英語。狄娜的名字，據說是她與國泰有關人士閒談下，偶然想出來的。

長篇武俠小說　海花血

冷笑梅胖若銀鈴地輕笑在說。

屍體不是郭柏年

趙清璧律師讓他的秘書夏美娜下車後，他把汽車駛到停車場泊好，然後，步行到另一停車場，把另一部汽車駛到夏美娜站立的地方。

趙律師說：「克修兄，郭柏年太太的住址，是甚麼地方呢？」

「北屏寶石酒店。」

「譬方是否已跟她接觸過呢？」

第十五回　勝負難料　和戰異志　對秋空搔首　俯叢竟要君

黎元洪足足罵了半個鐘頭，然後揮手叫倪嗣冲退出去。

前上海六十八年經驗　專科老中醫師　老牌子　擴…十月十

工商晚報

花花世界

今聖歎文　高齋圖

五五　神偷妙算

上文因果

上文說到狄隆派丁少華去孟買接貨，丁偕伊藤行，伊暗中約中村稻子，在印度火車上，中村換去鋁箱，丁不覺，仍偕伊藤到了香港。

且說中村稻子，已先兩日到達了香港，在酒店裡，另買了隻大大的箱子，將鋁箱打開來，只見一盒盒的精緻膠盒子，各裝了一半的R金屬，用一種玉沙粦住。她將箱子換了，用衣物塞好。「反正這不是黃金，井不犯法，只當作普通化學原料好了。」她這樣想，將那鋁箱子，送給了茶房。出來打了個電報給東京，接到回電的電文是：「貨暫放在香港，不可運來日本，等候答覆。」丁少華和伊藤也已到港，中村不再和他們見面，也不再通電話。且說丁少華到港之第二日，狄隆來到，接他同伊藤到許小姐半山公館。「貨款在香港成交，莫斯公司有人在香港接頭。」狄隆道：「東西快快交給我。」丁少華將鋁箱拿出來，狄隆驗過外交封條，沒有動過。「海關問也沒問。」丁少華笑道：「且打開來另行裝好吧。在孟買是一盒盒裝入的，當時只我一個人和馬達加斯加派來的。」狄隆將外交封條揭開，用鑰匙開了箱，只見綁亂的紙包和一些印度雜誌報紙。「哎呀！這是些甚麼？」大家知大吃一驚，丁少華和狄隆，伊藤面面相覷。伊藤神色未變，狄隆大怒，一伸手中腰間摸出一枝薄彈小白朗寧手鎗來，指住了丁少華和伊藤道：「不許動，你們且講接受此箱之經過。」丁少華已嚇得呆了，好一會才將他接受之情形，復述了一遍：「我提了上汽車，返到酒店，她在等候我，而且還封條是我取出，爾着她貼好的。她問我是不是金子，我說你不要問，反正以後有紅利給你就是了。自那時以後，沒離開過我，火車是雙人臥房，到加爾各答，也沒有離過隻，箱子是在東京僑商買的。」狄隆笑指着伊藤道：「願原諒我，這事關係到人類的戰爭命運，我的責任和你們的責任一樣大，你且說一遍我聽聽。」伊藤一五一十，也說了一回。她搖頭道：「裡面是甚麼，我們未知道過，他提回來，直到現在才開箱子的。」狄隆收了手鎗道：「對不住，但你二位責任未完，因爲你們剛剛交給我，我并未拿走，現在開了箱，知弄成這個樣子。好，你們收拾這些入內，待我另再試驗一下。」丁少華將箱內的東西裝好，依然鎖了。狄隆自行搬了個家用量體重的磅秤來，將這隻箱子過磅。不多不少，是原來的五十六公斤。他心中有了數，同丁少華、伊藤出到客廳來，命娘姨送上酒來，他大喝一口，定定神道：「少華、伊藤，糟了，這箱子被人換去了。鰻軍一樣，當然是先得知你這箱子的重量的人。你在孟買，只拿空箱子給人，對方放入貨物，之後你才提了返酒店。照此說來，在你登火車前，已洩漏了重量，對方必有這同樣的箱子。我問你，箱子在那家買的？當時有誰看到？」說至此句，伊藤心急如焚，却不敢出聲，丁少華道：「買箱子只她同我一處，是東京新橋田町，華僑商店買的。再無他人，當然這種箱子是香港製造，運去日本的，誰也可以買到，我就見過許多旅客也用，和這個一樣，因爲當時說買普通樣子的，省得別人留意。」狄隆思前想後，便立刻電令東京、大阪、和夏奕威、加上曼谷，都通知了。然後叫丁少華和伊藤搬來許家住。他出來到中環尋到有名的私家偵探公司，將人佈置好。果然三天之後，忽然接到情報，拿出維多酒店，有個日本單身女客，運了一口箱子過海到九龍，並入了九龍尖沙咀大飯店住。狄隆不動聲色，派人和車子守在附近，等了四日，忽然這女子同這箱子下樓，在門口登上一輛私家黑色的平治二五〇新車。狄隆手下的人，早出動了電單車和一輛協助的警車，在後尾隨。前面的車子，按速彩行，經沙田，大埔、元朗，在到粉嶺那公路盤谷口時，平治突然快開向右的岔路去，速度奇快，後面的車子窮追，但電單車有限，那警車也不能追上，正巧火車通過，前面的平治已經沒了踪影。還狄隆的車子，已經趕到，詢問當地情況，却是通羅湖的大道。但村鎮別墅甚多，邊界當日並未見有這車子。收兵返九龍，去查問酒店，那女子姓中村。

電單車和協助的警車在後尾隨。

梅花血

長篇武俠小說　諸葛青雲著　余丹青插圖

十一、是耶非耶

冷寒梅聲若銀鈴地，輕笑答道：

「雖不中，亦不遠矣！以我推測，金陵卓家父子們的實力，恐怕不在諸大門派之下，將是我們這次江浙之行的一大勁敵！日後無論於鬥智，抑或鬥力方面，都務須特別小心，千萬不可大意！」

冷寒梅也是這般看法，小紅遂不敢再復保持她起初那種懷疑態度。

小綠想了一想，含笑說道：

「姑娘，卓家崛起『金陵』，成為豪富世閥以來，少說也有百年，武林之中，難道從來就沒有……」

冷寒梅失笑說道：

「武林中若是早知金陵卓家，則這卓家便沒有甚麼高深莫測，神秘得令人可怕之處！」

小綠嘆道：

「這一家人，懷有極高武功，竟能相傳百年，未爲世曉，真是深藏若虛，令人佩服！」

冷寒梅接口說道：

「豈但佩服，並應刮目相看！小綠，你記得卓少碧曾說過到他們父子這兩代，便與武絕緣之語麼？」

小綠點頭答道：

「不錯，他說過這兩句話兒！」

冷寒梅道：

「此語之意，祇有兩種可能，第一種可能是他父子所學，業已大不如前！第二種可能則是有所大成，超邁前代！以我判斷，後者的可能性似比前者更大？」

小綠聽得連連點頭，表示同意。

小紅却又似有不服地，揚眉問道：

「姑娘，何以見得？婢子就不信……」

話猶未了，冷寒梅便自說道：

「這就是你不肯多用腦筋的不如小綠之處！」

小紅方把嘴角一撇，冷寒梅繼續笑道：

「近數十年以來，『蟠龍鼎』毫無音訊，足見是在卓王孫卓少碧父子兩代之前，便已落入『金陵卓家』！但他們起初嚴守秘密，如今却把這不應該洩露的重大秘密，洩露出來，促使武林人物，血染江浙，豈非卓王孫父子居心險惡，並自覺已有堪與羣雄周旋的萬全把握？而這所謂『萬全把握』，就是來自『武功』二字！你懂了麼？」

小紅既驚且羨說道：

「婢子懂了，姑娘，他父子如此自恃，是否業已練成『蟠龍鼎』上的所載神功？」

冷寒梅笑道：

「那到還不至於，『蟠龍鼎』上所載神奇武學，若是如此容易習練，就够不上稱得曠古絕今！」（七六）

冷寒梅聲若銀鈴地輕笑在說。

白色之戀

奇情偵探小說　宋畢著

屍體不是郭柏年

趙清雲律師讓他的秘書夏美娜下車後，他把汽車駛到停車場泊好，然後，步行到另一停車場，把另一部汽車駛到夏美娜站立的地方。

「夏小姐，這是你使用的汽車了。」趙清雲說。

「趙律師，我希望你能够偕我一道走呢！」

趙律師笑着說：「偏勞了！我是不方便同行的。」

於是，夏美娜開着她的汽車離去了。

趙律師沿着公路慢行，他進入一個汽車站。他在搖電話。

「克德兄，可有甚麼新消息嗎？」趙清雲在電話上說。

「糟透了！」那位大偵探杜克德說：「那是在失事飛機殘骸裏發現的屍體，並不是郭柏年呢！」

「經過是怎樣的？」趙律師急切地問。

「我的助手，曾經和郭柏年的太太接觸過，她是居在北屏那地方的。」

杜克德繼續說：「郭柏年是一位牙醫，我的助手，曾在他的太太家裡，弄到他具牙模，雖然是他六年前的牙模，但和那屍體的牙齒，完全不相符呢！」

「這個嗎？」趙律師懷疑地漫應着。

「這樣一來，那具屍體，雖然不一定是墨醫生，但決不會是郭柏年了。」

趙律師說：「克德兄，郭柏年太太的住址，是甚麼地方呢？」

「北屏寶石酒店。」

「警方是否已跟她接觸過呢？」

「可不知道了，」杜克德說：「也許我們會比他們先走一步，不過，警方同樣會去找她的。」

「唔，」趙律師問：「關於檢察官方面，可有甚麼消息嗎？」

「唔，趙老兄，」杜克德說：「他們大發雷霆，據說要控告你教唆犯人逃避法律審判呢！」

「墨太太根本不是犯人呀！」趙律師說。

「他們是會找出罪名再控訴她，聽說：主控人將是地方檢察官韓維棟，他們在控訴中，對你是絕不放過。」

「管他吧！」趙律師說：「克德兄，我的秘書夏美娜，已到美山去，她將會跟你電話聯絡，請你關照好了。」

「唔，」杜克德說，「趙律師，我想問你，墨太太現在可在那裡呢？是否跟你在一起呢？」

趙律師不覺笑起來，他打着官腔說：「杜克德先生，我現在以墨太太的代表律師資格告訴你，我拒絕回答你這問題，這是將會牽涉到私人問題上去呀。」

「你是有理由的！」杜克德也笑着回答說。

趙律師離開汽油站了。（七三）

紫燕重歸

高華

五．按摩女郎

紫燕聽得三姑說，想到辦法，拭淚道：

「甚麼辦法？」

三姑說：「一個人到窮途的時候，便應該想辦法絕處求生，你呆在澳門是無了期的，沒有人能够支持你的生活，現在祗有設法籌一筆旅費，偷渡到香港，這幾天來，蛇船又起價了，因爲有幾艘擋板，因此成本增加了，以前三百元便可上船，今天市價是四百五十元，也許遲些時，要漲到六七百，所以，籌款去香港越快越好。」

紫燕道：「當然，我是知道這個道理的，但是有甚麼辦法籌款？別說籌幾百元，我現在籌十元也沒有能力。」

三姑道：「我打算介紹你去做按摩女，一個月後，便可以籌得四五百元了。不知你願不願幹這一行？」

紫燕道：「就是每晚都到酒店來，出入於人客房間的女人嗎？他們幹的什麼工作，按摩……？我不識。」

三姑道：「祇要你願意做，容易得很，一教便識，我可以找一個人教你的，其實祇是在房間內，陪人客玩玩。」

紫燕粉臉緋紅道：「這門工作，我不想幹，怪難爲情。」

三姑道：「我不勉強你的，因爲我祇是你的朋友，不過我見你無親無近，處境可憐，才替你想想辦法吧，不過，你又指望甚麼，希望天掉下一些錢，又而跌在你的脚邊嗎？再過三天，你便不能再住在這裏，祗有到街上去過夜了。」

在三姑的威脅下，在生活的煎迫下，紫燕終於答應嘗試，她被介紹認識一個婦人何大嬸，人家稱她爲大口何，三姑簡署地介紹紫燕的情形。

大口何說：「易辦，方姑娘的困難，我樂意幫忙，祗要你替我們的公司服務一個月，我送給你四百五十元，助你去香港，至於學習按摩的技術，並不困難，由我教授好了。」

三姑對紫燕道：「方姑娘，那麼你的事，告一段落了，有了個解決，我也安樂，至於你欠酒店的房飯錢，暫時把賬掛在我名下，將來有多餘錢時才還便是。」

紫燕對三姑千恩萬謝，其實三姑已把她賣給大口何，賺了八百元了。

大口何教紫燕怎樣爲客人按摩，半天便畢業，當晚，她第一次被介紹到一個男人的房間，客人是一個四十多歲的大漢，一見她便說：「果然是新鮮靚女。」紫燕滿臉通紅，雙脚好似生了根，不能舉步。

那大漢道：「啱來呀！我很喜歡你。」

感情的漩渦

劉以鬯著

同寫字樓去做工

大倫顯得有點憔悴，連鬍鬚也不刮，看起來，彷彿一個病人似的。

打從淑嫻結識大倫算起，前後也有相當時日；可是從來沒有見到大倫這樣憔悴過。

他的眼睛裡佈滿了紅絲血絲，頭髮很亂。不過，當他見到淑嫻時，臉上立刻堆上一臉熱情的笑容。

「淑嫻！」他的語氣含有驚詫：「你來啦！」

「你不是寫信叫我來的？」淑嫻反問他。

大倫的臉上立刻出現了釋然的表情，打開煙盒，點上一枝煙。

他們雖然是上司與部屬的關係；但是經過那次接吻後，見面時，彼此都產生了一種異樣的感覺。

爲了掩飾心情上的狼狽，大倫祇好談公事：

「許多工作等着你來處理。」

聽了這句話之後，淑嫻的心情也不若先前那樣踴促了，答話時，語調很輕鬆：

「好的，我這就去做。」

「你知道嗎？另外那位女打字員忽然病倒了，要請幾天假。她的工作，要你替她做了。」

淑嫻點點頭，對大倫又凝視了一會。然後提出這樣的一個問題：

「你好像很憔悴的樣子，有甚麼地方不舒服嗎？」

他笑笑：

「沒有甚麼？趕快做工吧！回頭我與你一同去吃中飯。」

淑嫻欣然回到自己的座位，開始做工了。雖然桌面上推了一大堆需要打字的文件；她的心情却很愉快。事實上，祇要能够與大倫坐在一起，心情總是愉快的。大凡墜入情網的人，多數這樣，一會兒快樂，一會兒悲哀，感情猶如黃梅天，一會晴忽雨。

當他們在一起吃中飯的時候，他們的心情很愉快，談話的範圍很廣，談天氣，談電影，談音樂，談香港，……總之，甚麼都談，就是不涉及彼此的感情。

吃中飯時，淑嫻忍不住說了這麼幾句：「你的臉色很不好看，一定相當疲倦了，趕快回家去，好好睡一覺吧。」（七三）

芳林紅粉

南宮搏著

緊張關頭

「那末，你們做吧！」皇后在不得已中出口。

從皇帝足踝滴出來的，是暗紫色的血液……

這一現象，使皇后的面色變了——

「是甚麼原因？血的顏色如此？」婉兒以森嚴的聲調問醫生：「是中毒嗎？」

「這個——這個，不能斷定！」醫生不敢說出中毒！雖然，從血的顏色，已經顯示了是中毒的徵象；但是，在宮庭中，說出皇帝中毒的話，是有無限責任和無限麻煩的！通常，那御醫在說出之後，還自覺口氣太重了，再補充一句：「有些病，不是中毒，也可能使血變色。」

「急召余慍太醫！」上官婉兒鄭重地說出，再向韋皇后：「請皇后赴外殿，召當值朝官……」她看出皇后緊張，設法將皇后遠離現場。

韋皇后已承受不了刺激，聽到婉兒說出，連忙走出內寢，婉兒瞥了掖庭令一眼，招手命接近，低說：

「看情形不太好，你傳命各局準備應變，還有派人監視住許張兩位才人，將來會查死的。」她稍頓，再說：「你傳命之後就回來，不可離開我。」

御醫已放了一玉盌血出來，皇帝的情況，似乎好轉了，他由狂暴轉爲恬靜。

不久，十二名太醫都到了興慶南宮。但是，他們未入內寢。他們循例等待徵召。

掖庭令照婉兒的指示做了，匆匆地回來，循例查詢了太醫，然後，再報上官昭容：

「昭容，太醫候命入診，是不是就着他們進來？」

婉兒點點頭；但一轉念之間，她想到了責任問題，皇后會疑心：「萬一選查出了病因，皇帝醫好，皇后會恨死我的啊！」這樣想時，她不敢擅作決定了！立刻改口向掖庭令說：

「我想，你也要問一下，最好有皇后在！皇上的情況實在太嚴重，依照宮廷規矩行事，免得旁人說我僭越。」

掖庭令覺得上官昭容的話是合情合理的！他連忙轉身請示皇后。

幾乎是同時，韋皇后偕同宗楚客和紀處納兩位大臣進來。

有兩位同平章事在一起，一切都成爲正式的了！韋皇后也鎭定了。她命令太醫數入內寢診視。同時，她不許再繼續放血，理由是：「龍血不能隨便流的。」其實，放血與否，對皇帝的生命已無作用了！皇帝從暴躁轉向平靜之後，身體各部門都像散掉了！他合着眼睛呻吟，他的雙手仍在腹部，可是，當太醫們於診視時移動他的手，發現他的手臂軟弱無力！隨後，他們又發現了他的雙腿也是如此。（一〇二）

藍蛇貴婦

九〇：堪稱傑作

石運這樣突然出手，可以說是傑作。藍蛇貴婦和張日成，此時馬上明白。那便是剛才石運只剩餘五個手下仍是冷靜、沉默，用無比堅毅的精神去處理，是由於他在那路上經過不少陣大伏，經驗湛深，知道楊蛟和陳勇指揮手下繼續不斷的用亂槍，雖可以殺人，亦不是全無危險，須知槍放得太多，人是疲倦，而槍膛發熱，勢迫非把發放密度減低不可；減低密度之後，見對方人太少，認爲必勝，警戒自然鬆弛，石運便叫五個手下，突然向藍蛇貴婦和張日成施行狙擊；在狙擊之時，楊蛟相距較近，自然急的舉槍去殺那五個手下，石運就趁楊蛟注意力向五個手下集中之際，陡然奔前，把楊蛟用刀亂刺；出其不意，楊蛟被刺得倒地慘號而死。陳勇眼見楊蛟被石運手中刀刺殺個不住，想相救是鞭長莫及，自不免於失聲驚呼了。

石運這一着，狙擊藍蛇貴婦，張日成和殺楊蛟同時并進，雖然爲了張日成動作快，狙擊不成，但能殺楊蛟，不能不稱爲傑作。因爲石運是必死的，料不到他能還湛深的作戰經驗，把握小小的機會，竟然可以反擊。

那時候，殺了楊蛟的石運，手中刀砍有停止，繼續向楊蛟的手下，不斷的見人便殺。陳勇見同夥被殺，自然相救。不過，此時相救而用放槍，決是不行。因爲石運經已深入楊蛟的陣地，展開肉搏，放槍的話，連楊蛟本來率領的同夥也要被殺，投鼠忌器，槍是不能發放，唯一辦法是大隊奔前，仗着人多去用刀殺石運而已。

陳勇行動亦相當快，一見不對勁，便指揮他所率領的手下馳援；只是，很可惜，他和手下只不過走了兩步，迎面就是一陣砰砰亂槍，急向殺去，陳勇猝不及防，不只他應聲倒地送命，十幾個手下亦應聲倒地。

誰在突然之間槍殺陳勇？不用說，便是石運那五個殘存的手下。這五個手下，向藍蛇貴婦和張日成狙擊未有得手，自然沮喪；不過，他們知道局面太不利，沮喪是一回事，不能不殺人。陳勇爲了救同夥心切，竟然忘記除了一個石運之外，還有五個敵人；那五個敵人，又那會客氣，抓住這一瞬即逝的機會，馬上亂槍發出，待到陳勇知道自己疏忽，想補救經已遲遲，人是中槍倒地了。

石運只有五個手下，一起反擊，殺了楊蛟之後，再殺陳勇，另有不少敵人手下，也被殺却。在必定被殺的局面下，反擊而有如此收穫，亦足以自豪。只不過，他這自豪，亦不會太久，那便是藍蛇貴婦和張日成，都不是易與，眼見陳勇被殺，急的拔槍，從窗口射出來，那五個殺陳勇的手下，眨眼間便死在藍蛇貴婦和張日成那準繩的槍彈之下了。（九〇）

督軍團風雲

鐵嶺遺民著

第十五回　勝負難言對棋空搔首　和戰異志背衆竟要君

黎元洪足足罵了半個鐘頭，然後揮手叫倪嗣冲退出去。

倪嗣冲全身衣服都濕透，出了公府惘然不辨東南西北，叫了一輛車子回到住處，仔細想想又驚又氣，當年威風蓋世的袁世凱對自己也相當客氣，想不到這個泥菩薩比鐵金剛還厲害。定定神休息了一時，晚間又去府學胡同見段祺瑞。

段祺瑞之深惡倪嗣冲原不在黎元洪之下，但此時正當用人之際，倪嗣冲爲人成自己之事不足，壞他人之事絕對有餘，在政治場合上衝鋒陷陣向不後人，目前手下缺乏這樣的人才，正好收爲己用，段祺瑞打好了主意，所以當倪嗣冲來到時，立時接見。

倪嗣冲久知這位老虎總理個性剛强，比泥菩薩兇得多，當時就兢兢業業跟着聽差進去，祇見段祺瑞穿了一襲長袍馬褂，站在滴水簷下等候。倪嗣冲搶上兩步就要行禮。

段祺瑞伸手拉住他，說道：「丹忱，我們多年袍澤，又是鄉親，你何必來這些俗套，裡面坐。」

倪嗣冲心裡稍微定些，坐下之後，說道：「嗣冲此次應總理之召來京，來到之後自當先去謁見總統，不料見面被總統訓罵了一個鐘頭。」

段祺瑞忍住笑問道：「總統爲甚麼事罵你。」

倪嗣冲說道：「總統罵我擅離職守，罵我把軍隊當作私產，說是要下條子撤換我。」

段祺瑞笑道：「事情還不是這麼簡單，任免一省大吏首先要經國務會議通過，其權不在總統。」

倪嗣冲更放下心，又說道：「我沒有任何地方開罪總統，總統見到我何以發這麼大的脾氣，我真是不懂。」

段祺瑞說道：「這點很容易懂，你是我的人，總統專門同我作對，看見你當然要痛罵你一頓，出氣，立威，但是他也祇能罵而已，再進一步就作不到了。」

倪嗣冲聽段祺瑞這樣說感到無限甜蜜，連忙說道：「蒙總理厚愛，嗣冲粉身難報，總理如有委任，一定拚上這條命替總理幹上一場。」

段祺瑞笑道：「拚到不必，不過你能助我之處必很多，就以目前對德參戰問題，你的意見如何？」

倪嗣冲問道：「總理的意見怎樣呢？」

段祺瑞道：「對德參戰已成爲不可避免之勢，我們已經絕交而不宣戰，將使世人笑我，這點總統必不是不明白，不過他有意同我作對，我要向東，他就偏向西。國家大事像這麼鬥氣怎成。」

倪嗣冲道：「總理的見解自然不錯，既然參戰爲根本大計，就應當提前宣佈，何必猶疑。」

段祺瑞笑道：「這一點就要你們助我，在社會上先造成一種聲勢，使總統與國會不能反對，才可以順利通過，如果參戰案提到公府總統不肯蓋印，我固然不好看，若是總統蓋印送到國會被否決了，我就非下台不可，所以非籌之萬全，怎能隨便提出。」（一二七）

前上海六合路太和大樓老牌治白蝕鵝掌瘋灰指甲權威

專科老中醫師　歐威廉　廿八年經驗　有國府合格中醫執照

牌子最老・享譽最早・經驗最多・成績最好・收費最廉

擴充診所贈診三天　最後

十月十一日以前仍減收半費診金全免逾期恕不通融

白蝕與鵝掌瘋，照醫藥叢書列爲卅六種斷六親之症，不過沒有本地狀元之可怕，但嚴重性則不相伯仲，白蝕且有遺傳性，雖無致命之虞，但因患白蝕自慚形穢而痛不欲生者，不在少數，至於因患此症而輟學棄職，寧與社會絕緣者，更不知凡幾，惟結果均能恢復本來面目，重享人生幸福，事實俱在，更得治癒者廣爲宣揚，使全世界凡有華僑居留之任何地區，不論中外人士，均信任歐威廉之特效專藥，所以郵售日益頻繁，聲譽遍及寰宇。

鵝掌瘋

手掌及指面作痒，皮肉隱藏水蛀，搔破之則流膠狀脂水，不斷脫皮，日久則掌皮枯燥，汗腺閉塞，容易爆裂，倘受天氣變化，或某種食物藥物之刺激，可能引起發炎紅腫化膿，多數指甲隨之變質，灰厚或離肉，患此者每有愈後復發之慮，本人用獨有秘方根本兼治，雖多年久患，百醫無效者，保證限日痊癒，永不復發，可免冬季皮開肉裂之苦。

白蝕　即白癜風

忠告白蝕患者

白蝕非普通之皮膚病，不得法治有損無益，雜藥亂投病家所忌，不獨痊癒無望，抑且更爲惡化，急性者一月內蔓延全身，延及七竅即成不治之症，勿將自己身體供人作試驗品，虛耗金錢延誤時機。

肌膚發生白斑，漸擴大延及頭面眉鬢，皆白患此者施用本劑絕對有效，在民國卅五年已得國內之首都中央醫院採用臨床實驗，認爲確屬有效，有該院主任醫師簽給書面證明及國內無數中西患者治癒之大批謝函可供檢閱。

歐威廉以根治白蝕鵝掌瘋享譽廿八年　提防魚目混珠東施效顰

診所：香港東區波斯富街二十號三樓近紐約戲院謝斐道口　早十時至晚六時候診　電話七七二〇一五

工商晚報　分類廣告

銷數廣效力大收費廉

每段大字四個小字四十　每天一元　三天三元　上期收費　不折不扣

凡涉及法律性廣告，請携同身份証來本報辦理刊登手續。

治刊處：

㈠中區辦事處利源東街八號地下　電話：二二五四九五・二二二二三八

㈡灣仔分域街十八號本報廣告部　電話：七二九三〇七・七三〇七〇八

㈢旺角彌敦道七五六號B地下（東樂戲院側近太子道口）。

㈣油蔴地上海街三一九號老實公司二號）。

㈤九龍城周生生金行（太子道四二號）。

㈥青山道周生生金行（青山道三二六號）。

㈦油蔴地周生生金行彌敦道分行（彌敦道二二一號）。

㈧旺角周生生金行（上海街六二二號）。

㈨深水埗周生生金行（大埔道五十三號）。

㈩佐敦道周生生金行（佐敦道卅七號L）。

⑪紅磡周生生金行（蕪湖街九三號）。

⑫荃灣周生生金行荃灣分行（青山道）。

⑬元朗周生生金行（大馬路一號B）。

⑭元朗康莊市塲齊宮街六號七樓診所。

聘請　播音演員　戲劇電影　限年18至26歲男女　資歷經驗不拘　親到或來信彌敦道575號恒學大廈三樓C座環球

啟事　領長壽金　梁姑六姐　梁世蒙學靜福利會發第四股111　大長壽金一千一百五圓香港中環結志街44號三樓　梁耀榮

領長壽金　陳家蔡寬　梁義蘇學靜福利會發第七股111　大長壽金一千一百五圓香港湖南街四號地下　鍾瑞卿

醫藥　尿　病專科

驗中醫　韓高亢

技術人員　請來登記　香港德輔道中259號嘉華銀行806室（按8字）（公衆假期照常辦公星期六下午）

你想往加拿大？——移民就業

請讓我們爲你安排吧↘　逸洋旅遊社電話　432244　432222

優待病者　藥費特廉　輕重尿病　一服斷根

男女尿病，赤白帶濁，小便刺痛，下疳淋濁，陰虛結痛，腎虧氣弱，性病早治。

外埠來函，詳述病情，按症配藥，郵寄成效；患症備函，希留意。醫務所：九龍深水埗荔枝角道二七五號三樓。時間：上午九時至一時，下午三時至七時。星期日下午休息。

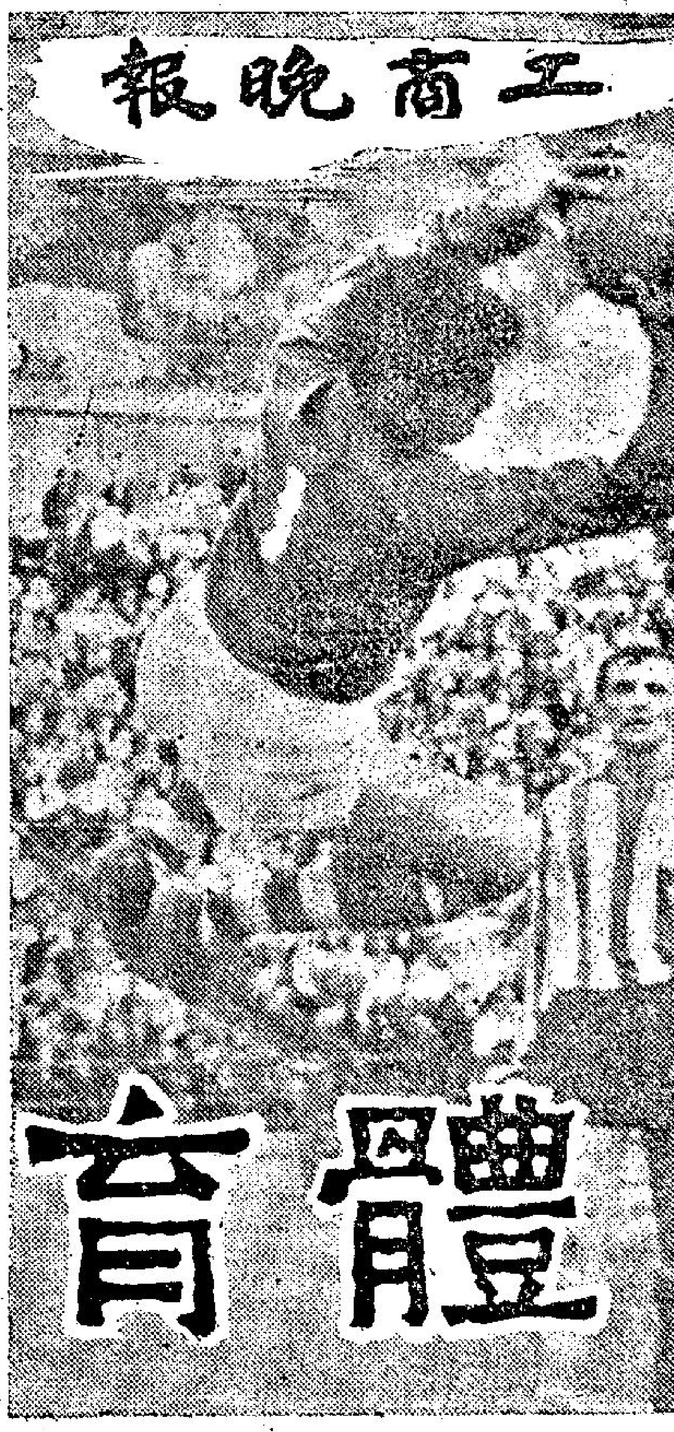

今天又有爆場現象
花墟節目精采 九巴大戰東昇
預備組打頭陣五時一刻正本戲

東昇對九巴的甲組足球聯賽，今日下午五時一刻在花墟球場對壘，雙方預備組于下午三時半作序幕戰。門票一律以二元四角，大戰當前，擁有不少基本觀衆的花墟球場，今天定有一番熱鬧，預料又爆棚。

東昇與九巴雖然都是本屆聯賽的強隊，但鋒衛人材仍以東昇較好，今伕可佔優勢殆無疑問，可是，東昇連場演出均未恢復水準，今天要擊敗九巴，非努力應戰不可了。

在聯賽東昇現在還是未敗之師，曾淨勝陸軍五球，一比一賽和南華，又與警察打成一比一平手，戰績是三戰一勝兩和共得四分。

但是東昇在過去的三場比賽，却表現平平，大勝陸軍五比零，完全是對手太弱之故。與南華賽成一比一和局終場，則前鋒完全沒有埋門威脅且普遍缺氣。至于被警察迫和一伕，全隊踢來更走樣，要不是警察前鋒臨門一脚欠工夫，東昇大有可能敗于警察脚下呢？

以東昇目前各鋒衛的狀態而言，後防的葉錦雄、駱德興、黎寶忠等中後衛尚能穩守崗位，可是門將方面何保羅與梅永達表現均差。何保羅判斷錯誤多，位置欠佳；梅永達脚傷，亦欠穩健。

東昇的前鋒李國强，周志雄尚能保持水準，惟姚卓然缺氣，袁權韜足筋受傷未愈，作用大減，也爲了這個緣故，東昇的攻勢，便顯得軟弱。

由於東昇在過去幾場比賽中，大部份球員後勁不繼，演出不如理想，邇來他們的統帥部已飭令各人加緊練氣，來對抗九巴，希望能一舉擊敗九巴，藉壯聲威。

對於今天出戰九巴的陣容，據東昇統帥部中人表示，大致上將無變動，祇是門將一職，倘梅永達腳傷不成問題，便由梅永達上陣把關。

平情來說，東昇的後防因爲各中後衛可靠，尚不致有大漏洞，祇要他們的前鋒有水準演出，必可戰勝九巴無疑。故東昇今伕的勝負關鍵，就要看他們的前鋒演出如何而定。

周少雄再度傷脚 今天仍不能上陣

九巴目前在聯賽的積分，與東昇一樣，同得四分。所不同者，東昇是三戰一勝兩和，仍未一敗。九巴是三戰兩勝一敗，已輸過一伕。

九巴在過去的三場比賽，曾以三比一挫東方，二比零勝港會，而以一比二敗于南華。在此三場比賽中，勝東方一伕固然演出走樣，淨勝港會一役，踢來更一無是處，雖然港會實力脆弱，亦要千辛萬苦驚險重重之下，才能獲勝。

最近出戰南華，九巴總算有振作的表現，且能取得一球佔先的優勢，不料因門將衛佛儉的錯誤，再因李國華沉不住氣犯規被罰出場，致自亂陣脚，而以一比二敗于南華。故九巴這一伕受挫輸得十分不值，也可以說是咎由自取。

本來九巴的人脚並不弱，張永清、廖榮礎、陳炳光等守衛近況不俗，鋒綫有楊偉業、巢志強、周少雄等好手，以這樣的實力，苟能提高旺盛的戰意，在甲組聯賽中，與任何一支鉅型班遭遇，都有一門之力。

不過，九巴最大的弱點，却是球員能保持佳態者不多，一條鋒綫聯絡默契不夠且有缺氣現象。這些弱點，最近他們出戰南華時，明顯的可以看到。

鑑于受挫於南華一役的教訓，九巴除了加班操練外。統帥部對于今天上陣對抗東昇的人脚。將作慎重安排。由于衛佛儉狀態不好，把關缺乏信心，門將一職，準備派劉大權担任。李國華在對南華一伕被球證判罰出場，但被足總紀律小組開會審訊之前，照例可以如常參加比賽，故左後衛將繼續由李國華負責。至于腿筋已傷愈的周少雄，原已決定復出，但前天練波時，周少雄再扭傷脚眼，今天勢難登場，九巴祇有調畢偉康或連和平掛帥。至于其餘位置人選並無變動。

根據九巴對南華時的演出而論，他們後防除衛佛儉欠穩外，其餘各中後衛包抄補位稱得尚緊，問題就是鋒綫埋門威脅弱，假如今天有一個傳射工夫較佳，周少雄助陣，鋒力一定加強不少，現在周少雄不能復出，九巴的前鋒便依然故我，今天要攻破東昇防綫決非容易。除非東昇演出又像對警察一伕那般走樣，不然，九巴將難有得分機會。（長風）

陳炳光

劉大權

巢志強

廖榮礎

純德女籃球 本月底到港

籃球聯會對於參加亞運籃球賽，組籌備委會全權辦理，是否派隊前往，亦視經費籌措情形，由籌委會作決定。此項爲籃聯執委會議，昨晚的決案，在會議席上報告，中華民國純德女子隊定本月底抵港。昨晚會議，在修頓塲舉行，由主席譚勳主持，閉會後由總幹事李超廣報告，純德隊定本月底抵港，經由比賽小組負責人漢勵豪報告，乙組聯賽於本月十六日開賽，甲組及女子組則由本月廿四日開始。

關於參加第五屆亞洲運動會籃球賽，決定原則上派隊參加。由正副會長，正副主席，正副總幹事，組籌備委會，全權辦理。由於參加亞運補助，已於去年十一日止截，籃球代表隊總隊得不能獲得補助，故次由籌備小組籌經費，根據港協的規定，開爲每人須先交二千元，因此，須視經濟情況由籌備委會決定能否派隊參加。

最佳體育精神獎評定小組，推選梁燦霖爲負責人，林紹聰、陳壯烽、梁桂榮、梁自强、李子剛、鄒榮爲委員。

非律賓中華男子籃球隊來港，擬於十二月中旬來港，決議原則接納，並邀請於十二月底來港。

東昇勝負問題在信心 九巴有力量而不結集

東昇今天初逢九巴，當然雙方都希望取得兩分，用振聲威。不過，論實力，東昇仍然稍高多少，贏波的成份，較高於九巴。

東昇本季兵馬相當羅致了袁權韜，他便要退打左中衛，亦無不適合之處，不過，打中鋒的話，本屬他志願，改變其志而還就環境，實在莫之奈何而已。他今天得機表現，門志一定强，從精神而論，東昇今天用林英傑打中鋒，確比袁權韜爲佳。

東昇一和於南華，再和於警察，不祇它的統帥部感到不值，一般球迷更屬料想不到的。東昇何以致此呢？球員多數缺氣，此其一也，整隊之合作程度不够，此其二也。而前鋒綫攻力之打不出其真功夫，實際爲失分之較大原因，後衛之過失尚少。所以，東昇今後要嚴加訓練諸前鋒諸子。今天因時間過速的關係，談不到此一問題，但是，如果抱倍念上陣，不存苟且應付之心，則欠缺少的氣力，可會靠信念而補足，所謂精神重於物質也。我們見解，東昇能够做到這一點，則有獲勝的極大希望，甚至可以說必勝。因爲東昇的實力，誰也明白比九巴高一綫哩。

至於九巴這一隊波，全部都是青年球員，氣力應該沒有問題，球藝大家非常接近，本來可以串成一枝極有生氣的隊伍，是在本季內之演出，却不見到有什麼蓬勃之氣，這是十分可惜的。何以如此呢？最大的原因，九巴沒有一個領軍的重心人物，沒法使整體的球員，能將其性能發揮，所以，力量是有的，却不能使之結集，創造不到什麼戰績。周少雄這一個球齡相當高的球員，本來可以作爲九巴的重心，可惜到九巴始終是一枝沒有重心的和洽隊伍，有力量而不能結集，亦等於沒有力量，那能以擊倒强敵呢？（高參）

吳澤濂

李國華

楊偉業

區松江

畢偉康

張永清

東昇陣容

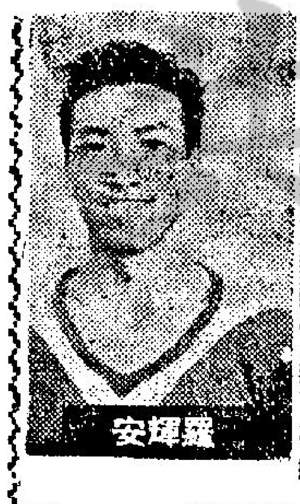
羅輝安

葉錦雄

陳輝洪

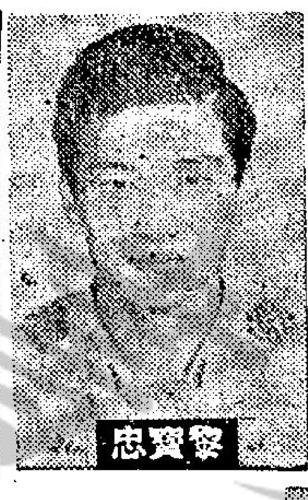
黎寶忠

駱德興

梅永達

梁偉雄

姚卓然

林英傑

周志雄

李國强

東昇高層商大計 決加强右翼推進

九巴爲了準備今天大戰東昇，前昨兩天作了加班集訓，並在驅聲九巴寫字樓作「黑板戰術」的指導，東昇最高統帥霍英東，昨天下午亦召請陳輝祥、姚卓然到恒生七樓，檢討對九巴戰略，並且決定加强右翼推進。

九巴對南華先勝後敗，戰球員均精感敗得不值，日前參觀東昇對警察以後，認爲東昇與九巴亦屬「五五波」，因此前昨兩天加班集訓，希望在技術以外，氣力速度能够壓倒東昇。

昨天下午在花墟作一時許集訓以後，拔駐驅聲樓上九巴辦事處作「黑板戰術」講授，鄧森教授分析各個位置及打法，然後指導破東昇戰署，採用「三三四」陣型。

門將衛佛儉因爲對南華傷及左脚及手指，請求免役，統帥部昨晚在皇宮招待球員晚餐，決定放出。劉大權把關，同時李國華雖然被逐出塲，照例仍然可以上陣，決定派李國華出任左後衛。

前鋒綫上因爲連和平經驗太淺，擬派周少雄出塲，「大衰」鄧森經已容允出塲，認爲周少雄上陣前鋒綫，對增加較大威脅，對南華如果周少雄出塲，上半塲最少可以取得二三球紀錄。

東昇昨晨集訓以後，爲恐過份疲勞，昨天下午晚課停止，陳耀祥及教練姚卓然應召赴恒生七樓和霍英東商討對九巴的陣容及戰略，決定由李國强加强右翼攻擊，對李國華作心理上威脅，以李國强、周志雄、袁權韜合作突破九巴左側防綫。（江）

東昇失去兩分．今決變陣
袁權韜暫時休息 改由林英傑掛帥

東昇統帥部對於今戰九巴，極爲重視，專關東昇在過去之戰一勝兩負，雖然還未吃過敗伕，却已失却兩分。而且還兩伕，他們都應該獲勝的，可是，兩戰均失却一分，賽後檢討結果，季初波缺氣，是原因之一，隊友之間攻勢默契不足，亦是道理之一，中鋒袁權韜兩戰失常，原因之三，所以，今伕東昇是不會變陣出戰？相信是球迷們注意的問題。

東昇統帥部昨下午五時，由最高統帥霍英東，召開賽前軍事會議，對於陣容之編排，有過極詳細之研究，主題當然是在中鋒袁權韜身上。事關東昇之過去三戰中，除首伕大勝，個人射入四球外，次兩伕，均見失常，以至前鋒攻力，雖有較大建樹，致均被迫和，而失去兩分之多。當進一步檢討，又發覺袁權韜除了在聯絡與默契，與隊友似乎格格不相入外，權韜更兼脚部有傷，在如此情形之下，今伕決定着權韜休息一伕，待其足部傷勢完全復愈之後，再度披甲上陣。

至於今伕，決調林英傑掛帥，調羅輝安踢左中衛，因爲林英傑最近狀態甚佳，羅輝安訓練亦極爲充分，這一調動，他們認爲有利無害。另一方面，因爲林英傑可以踢不少位置，前鋒五個位置，均可勝任，以林英傑掛帥的話，在作戰上，隨時將可換位置進攻。

東昇最高統帥霍英東，分析東昇本屆實力，因爲他未看過東昇對南華演出，但却睇過東昇對警察之戰，賽後，霍統帥認爲，東昇在攻勢上，確有再度商榷的必要，對警察之戰，東昇進攻之際，只得五將在前，警察則有七球員在後，在這種情形之下，東昇又如何能攻破警察防綫？深一步的分析，東昇中衛綫，是還未能配合前鋒上前助攻，這乃屬球員之氣力問題。其次，東昇之中路攻勢，確使人失望，姚卓然上前後，中路便缺乏供應，在這種情形之下，今伕除調林英傑上前掛帥外，同時，姚卓然與周志雄兩將，更須輪流上前進攻，才能够獲得較理想之戰果。

陳輝祥認爲，九巴本屆實力不錯，以該隊於上次戰南華時之演出，實較南華爲優，其未能獲勝，反而招致敗陣，主因是球員沉不住氣。

所以，他認爲東昇今伕，必須以九巴戰南華之戰爲作戰藍本，小心應付，才能够知已知彼情形之下，獲得理想的戰果。最主要還是戰意，南華能够擊敗九巴，過烈東昇，完全是得力於戰意，無可否認，東昇本屆實力，遠優於去屆，姚卓然本身技術不但未有退步，且氣力亦已見增加，所以，他認爲，祇要各球員有士氣和戰意的話，則東昇今伕，應該贏波的。

祇要咪陣上內閧 九巴有贏波機會

九巴統帥部和球員對今伕更爲重視，事關他們對上伕敗與南華，感覺得十分不值，而今戰東昇，係在九巴球塲舉行，只要大家能努力，今伕是有取分的機會。

九巴一位統帥分析，認爲東昇仍然未能脫離季初波之現象，也可以說是九巴今伕，仍然是有所乘之機，只要九巴球員，不再在陣上內閧，互相指責的話，相信今伕一定可以獲得赫赫戰果。

無可否認，東昇本屆的實力，是較九巴平均，如果大家均已有最高水準演出的話，則九巴是很難獲得取勝的機會，所以，九巴今戰如未能取勝的話，以後更難贏東昇了。

九巴前夕加班苦練，昨午仍繼續作較輕鬆練習，練後戰球員拉隊前往皇宮酒樓，先召開軍事會議，研究陣容，經過統帥部之分析，認爲李國華雖然上伕被判離塲，依照足總條例，在未判罰之前，仍可上陣，所以，派其上陣踢左中衛。今伕仍派巢志強，在過去三年當中，對南華之戰，巢志強尤其是鋒綫氣力最足，所以，派其將上陣。至於周少雄是否上陣，要根據他的腿傷。（羅通）

中游硬地網球賽
兩塲雙打有瞄頭
徐家父子兒兵戎
吳文祥晉身四強之列

中游會主辦的全港公開硬地網球錦標賽，愈賽愈深入，今後每一仗都是主力接觸了，今日下午五點半，在香港銅鑼灣道中華游樂會內，續有兩塲進行，是男子雙打的第四週賽事，秩序如下：

㊀徐偉培　許子石　對　徐錦翔　林方

㊁葉謙觀　梁紹雄　對　格林　阿健士

兩塲都是實力接近的比賽，料必緊張可觀，一號塲大有瞄頭的，名宿徐偉培，與許子石合作，與當列第柒的三種籽，對手徐錦翔，是徐偉培的兒子，另一個林方，則是徐偉培的愛婿，雙方的優劣所在，彼此均瞭如指掌，看誰能出奇制勝對方，徐錦翔與林方是第七種籽，富於體力與速度，具殺手鐧，惟欠作戰經驗與不穩，這亦是他們被人看淡的關鍵，徐偉培氣力雖不如年青人，但在雙打中亦無大碍，許子石近況甚佳，只要與「大牛」配合得來，獲勝機會是較高的。

二號塲是華洋對壘，格林與阿健士是洋將之一，最後八組中，對手是上屆雙打冠軍的葉觀雄與梁兼紹，看來已到止步之境了，葉梁組獲得勝利殆無疑問。

男子單打比賽上屆盟主吳文祥昨日以六比二、六比四擊敗第八種籽蔡天健，已晉入第五週，獲得單打準決賽權，繼盧花蓮、寶路臣與許子石之後，晉身單打四強之列，下次將與第五種籽許子石爭決賽資格。

蔡天健在第二盤比賽開始，曾以四比〇遙遙領先，在大好形勢下，却因操之過急而錯過機會，吳文祥穩紮穩打，以出色的底綫擊球，連追六局之多，卒能以六比四後來居上把對手淘汰。

男子雙打昨有兩場進行，林方與徐錦翔以六比四、六比一挫敗了鄭榮光、許昆倫組，另一場則是前天押後的未完賽事，就是鄭氏兄弟振中與振華對洋將格林與阿健士一場，先是洋人組以六比三扳得頭籌，繼而鄭氏昆仲以七比五扳平，第三盤決戰，到天黑，仍打成五平，乃展期昨日重續，雙方同意另賽一盤結果，格林與阿健士投勝一籌，卒以六比三多贏一盤，從而獲得今日出戰葉觀雄梁兼紹組的權利。（士心）

陸文洲

九巴兵馬

茂雲出擊港聯

中華民國茂雲女子排球隊，與港聯對抗於今夕八時半在九龍伊館舉行。七時半男子友誼賽，荃灣對南華。

昨晚茂雲隊以「一直下三局」勝昌華（十五比八，十五比九，十五比八）。

東昇重臨傷心地 九巴今有隙可乘

甲組足球聯賽又有大戰，東昇與九巴兩勁旅，五時一刻在花墟球塲，今日雖非假期，但兩隊各有不少擁躉，丁財兩旺的花墟球塲，預料又有爆棚之盛。

東昇是巨型班霸，九巴則是中型隊伍，照理，東昇今伕是應被看好的，問題是東昇近況平平，而九巴却近況較好，因此，雙方實力便拉得接近。

東昇在聯賽首伕以五比〇勝了實力脆弱的陸軍後，次伕被南華以一比一迫和，第三伕又與警察賽成了一比一，三伕之中，取得一勝兩和，共得四分，雖然尚保持不敗的紀錄，但兩次和局失去兩分，季初被捧爲大熱門，但經過最近兩次失分之後聲望已下降，假如今伕再失分，對今後前途影响很大，四強地位能否保持尚成疑問。

本來他們人强馬壯，只是大都不在狀態，後勁更差。對南華一役，上半塲以一球佔先，下半塲後勁不繼，被少林兵追和，失去一分，最近對警察一役，上半塲亦以一球佔先，下半塲又因後勁不繼而被警察扳平，再失去一分，而且險些敗在警察脚下。

除了部份球員不在狀態，體力氣力成問題之外，東昇因爲缺乏默契，全隊未有水準演出，新加盟的中鋒袁權韜連塲失常，致有人主張調整陣容，以林英傑來掛帥，但這問題見仁見智，在今日的一塲硬仗中，統帥部會否冒牽一髮而動全身之險去變陣，尚待三思。

前鋒人馬恐數照舊，他們加能打出水準，攻力本是很强的，姚卓然雖有力不從心之感，但仍不失爲攻守的靈魂，今伕應數左翼梁偉雄，右翼李國强與右輔周志雄近況頗好，對九巴是有威脅的。

東昇的後防實力比九巴有過之而無不及，駱德興、葉錦洪、黎寶忠、陳輝洪、林英傑狀態頗佳，起碼今伕，只不過失去南華一伕而已，與南華同是失球最少的隊伍，應無後顧之憂的，姚卓然與周志雄將不用過份顧後。

九巴在聯賽首伕以二比〇勝大檯客，第三伕以一比二受挫於南華，與東昇同是前後三伕得四分。

他們雖然取得前兩伕的勝利，但演得最好的却不是勝的那兩塲，而是失敗那一伕，險些把少林兵擊敗，他們最後失手，只是咎由自取而已。

和平雖然失去不少入球機會，但却擾亂了南華的陣脚，予敵甚大威脅，周少雄一傷再傷，今伕仍未能上陣，連和平將再被排用塲，或會與畢偉康輪流衝戰半塲，巢志强與楊偉業近況，前鋒名氣雖不及東昇之響，但攻力不弱，對南華一役，上半塲攻勢已照目前比較，東昇三伕射入七球，九巴三伕射入六球，所以攻力不相伯仲，至於防守，九巴亦不遑多讓，從上述三伕的數字相比，足以證明這點。

李國華在對南華一伕雖被判出塲，但紀律小組來不及開會研究，今伕仍能繼續效命。張永清，區松江，陳炳光與廖榮礎等守衛近況尚佳，包抄補位亦甚嚴密，將會捨衛佛儉而試用劉大權，因爲衛佛儉上一塲對南華時表現失常，使九巴反勝爲敗。

爲了應付這塲硬伕，雙方各有取勝希望，在於鋒衛的當塲表現，且佈陣得當與否，亦大有關係。（士心）

東昇九巴陣容

（東昇）

梅永達

黎寶忠　駱德興

林英傑　葉錦雄　陳輝洪

梁偉雄　姚卓然　袁權韜　周志雄　李國强

（九巴）

劉大權

李國華　廖榮礎

陳炳光　張永清　區松江

陸文洲　楊偉業　畢偉康　吳澤濂　巢志强

靈隱寺　波經講座

靈隱寺方丈老和尚，心血來潮，立即叫老仙翁下山去揾濟顛和尚回寺，因爲今日球國大家闊，宣佈開特別塲，點演一幕足球好戲，呢塲波係東昇出門九巴，東昇對九巴呢個節目，實在十分醒目兼醒盲，呢兩隊勢必打個「褪甩褲拉」，故此不能不叫濟顛和尚開壇講波矣。

濟顛禪師：醉卧西湖唱平湖秋月，被老仙翁揾倒，扶醉返回靈隱寺，登上講壇，講完白鶴，在睡眼朦朧中，講其東昇對九巴呢塲比賽。

講到今日呢塲波，在旺角花墟行，以我濟顛和尚醉眼一睇，呢塲波可以收個滿堂，因爲花墟地大物博，如果在快活谷或加山，因爲香港球迷，最多不過得兩三千人入塲波至有人滿之患，除了呢的波祇係花墟才會收個滿。

講呢塲波花墟會爆滿，因爲係各有千秋，東昇可以贏此伕，而九巴亦有絕勝機會，大家有可能得勝，爆塲自不待言，因爲球國居士，都希望睇吓邊一隊勝負。

我濟顛和尚現在分析，東昇方面，其有取勝機會者，是每個人皆有深長球賽歷史，縱然沒有深長歷史之人，亦有機會技術，技術良好，是求勝唯一本錢。

九巴亦有取勝之道，點樣取勝，係要先堅守吾圍，再尋求機會突擊取勝，此爲九巴可勝之道也。

今日塲波係東昇主塲，以東昇的實力，確係值你二元四角門票，故此今日門票係收兩元四角一位，諸位居士：請帶便數目，唔好搞錯，同時買門票，唔好用支票買，因爲支票不通用。

有人話東昇贏唔倒九巴，會被九巴打瓜，呢一點我濟顛和尚亦有同感，之理由係前者東昇咁好人都贏唔倒警察，警察技術不高，乃衆所週知之事，何以東昇贏唔倒警察？唔使問阿桂，而上週東昇和警察？由此便看出東昇實力脆弱，再講深一層，個日警察贏不了東昇，實在唔啱一百個唔低，個日警察打東昇，計唔多球中檔柱，以此觀之，東昇如敗於九巴脚下，實力不爲奇。

至於有人話九巴唔係東昇手脚，我濟顛和尚亦有同感，因爲九巴上週對南華時，南華打出加二水波，老實講一句，南華全無是處，仍然以一球勝九巴，九巴正式水門水，如果今日呢塲九巴輸畀東昇，十分合理。

東昇九巴，均有失敗之因，亦各有取勝之道，我濟顛和尚認爲呢塲波，中間落脈，俗語有句話，一命二運三風水，打波亦有取勝三原則，氣力技術運程，此三者尤以最後一項最爲重要，事實答覆你，警察贏不了東昇個塲，可爲例證了。

裙拉褲甩之戰

我濟顛和尚最後評定，東昇技術之高，非九巴可能望其肩背，五鋒的經驗技術及埋門一脚，遠非九巴能及，但其最大缺點，係缺乏一個如郭滿華，麥拉倫，郭榮，吳添來的打衝鋒人物，既無真正衝門正式人才，實不能威脅敵方，衛鋒靠細膩波，單靠一脚破門法起一脚，破波埋門抽射，但埋門數胡者，少之又少，加上東昇成隊波後勁不繼，在晚節不保下，極易負於九巴，不過，東昇好在守力較强，打和九巴不算一回事了。

九巴弱點固多，九巴自開天闢地至今，打波有傳統壞處，分派互不相容，此種暗病，非局外人可知，試看近年來九巴每賽多提不起士氣，全季提起能士氣不過幾塲，幾塲之後，一蹶不振，今日對東昇呢塲波，如提不起士氣，九巴簡直輸給東昇，亦不爲奇。

九巴如要勝東昇，應知己知彼，以密集爲本，前鋒應用有機會就突擊，給他們戰意之新秀上陣，有衝擊機會，九巴決勝之處係在守門員，切勿以爲用老當益壯，老野已不復當年勇氣，試睇幾塲波，逢接波都脫手，給敵人有機可乘，如果迷信老野好技術兼好波路，九巴就會打敗仗。但係呢條老野，上伕扭傷，膝頭出塲，另一條老野，前天練波，被督傷右起來，想打亦無可能，要補入有氣有力新秀，希望嬲和或取勝了。

如果呢塲九巴唔信東昇可能勝九巴，如及東昇難以攻破，則九巴最少會賽和，傻一吓有長短之下，決勝點在乎運程。（諸葛亮）

教育司署發言人稱

聯合制裁北越的鐘聲響了　陳弓作

今日天氣